朝鮮日報
第二夕刊
九日(月)
本紙朝夕刊十二面

빨티海、黑海制覇에
蘇聯積極工作進捗
各國과援助條約을締結

【莫斯科八日發同盟】蘇聯政府는 빨틱及黑海의 制覇를 目標로 過般來隣接諸國에對하여 代表의 蘇聯派遣을 要請하여 條約締結을試하고 或은 勸誘를 加하고잇던바 莫斯科消息通의 見解를綜合하면 蘇聯의 此等諸國에對한 關係는다음과같다

一、對리투아니아—目下莫斯科訪問中의 리투아니아外相우르브스氏는 八日午後五時四十五分 國防軍總司令을 帶同하고 크레믈린宮으로 모로토프外務人民委員을訪問하고 前回에繼續하여 第二次會談을하엿는데 近間蘇리相互援助條約이 締結될模樣이다

一、對에스토니아—라트비아、蘇聯政府는 過般蘇라相互援助條約締結의條件履行을 에스토니아政府에對하여 에스토니아內의四個師團四萬人의 蘇聯兵駐屯을 要求하엿는데 라트비아政府에對하여도 蘇라互相援助條約에基하여 今回 蘇聯海空軍基地의建設이豫定되는外 리바우、빈다우、고르레지에 駐屯할蘇聯軍의 倍加를要求하엿다고傳한다 軍事專門家의 情報에依하면 蘇聯은 라트비아、리투아니아國境附近의 카우카리필스의 鐵道交叉點附近에 警備隊駐屯을 要求하게될것이다 (寫眞은 스타린)

一、對芬蘭—蘇聯政府는 에스토니아及라트비아의 交涉成功에乘하여 更히芬蘭에對하여도 代表의莫斯科派遣을要求하여 一時蘇芬關係의 緊迫化가傳하엿는데 八日에 이르러芬蘭政府도 大體蘇聯의要請을受諾하기로決定한模樣이다 에룩코外相의莫斯科訪問은未定이나 아마도 一九二〇年 蘇芬和平條約締結時 代表首席前首相現瑞典公使 파시키비氏가 代表로任命될것이다

一、對土耳其—사라조글루外相의莫斯科滯在는 이미 一週間에가까운데도 尙今 蘇土交涉은 依然進涉하지안는模樣이다 一方英土軍事交涉이 再開되는데 關聯하여 그歸趨가 注目되며 사라조글루外相은 八日에도 午後七時까지 모로토프外務人民委員과 會見하지안헛다

一說에依하면 蘇聯政府는 蘇土交涉의 停頓에견디다못하여 大軍을 바쿠、아제르바이잔土耳其國境에 集結하엿다고傳한다

芬蘭態度極强硬
蘇國境方面에防備强化

【헬싱키八日發同盟】芬蘭政府는 蘇聯政府의要請에應하여 現瑞典公使파시키뷔氏以下代表團을 莫斯科로派遣하기로決定하엿다 이와同時에 萬一에備하여 八日若干數의豫備兵을召集하여 蘇聯國境方面의防備强化를 企圖하기로되엇다 一方芬蘭政府官邊에서는 蘇芬今次의會談에對하여 蘇芬今次의會談은 全혀平等한立場에서 主로通商協定을 協議할意向인데 一切妥協取引은 排斥할方針이라는 强硬態度를表明하고잇서 蘇聯의 올란드島 武裝撤要求說과 關聯하여 蘇芬今次會談의 推移는 依然危懼된다

【倫敦發電】莫斯科로부터의 라디오放送에依하면 芬蘭政府는通商條約締結交涉次 外相을 莫斯科로派遣하는것을 拒絕하엿다고한다 그래서蘇聯政府는 스테이트먼트를 發表하엿는데『芬蘭의外相派遣拒絕에依하여 蘇聯政府는 그適當하다고 認定되는措置를取할權利를 留保한다』라고述하엿다

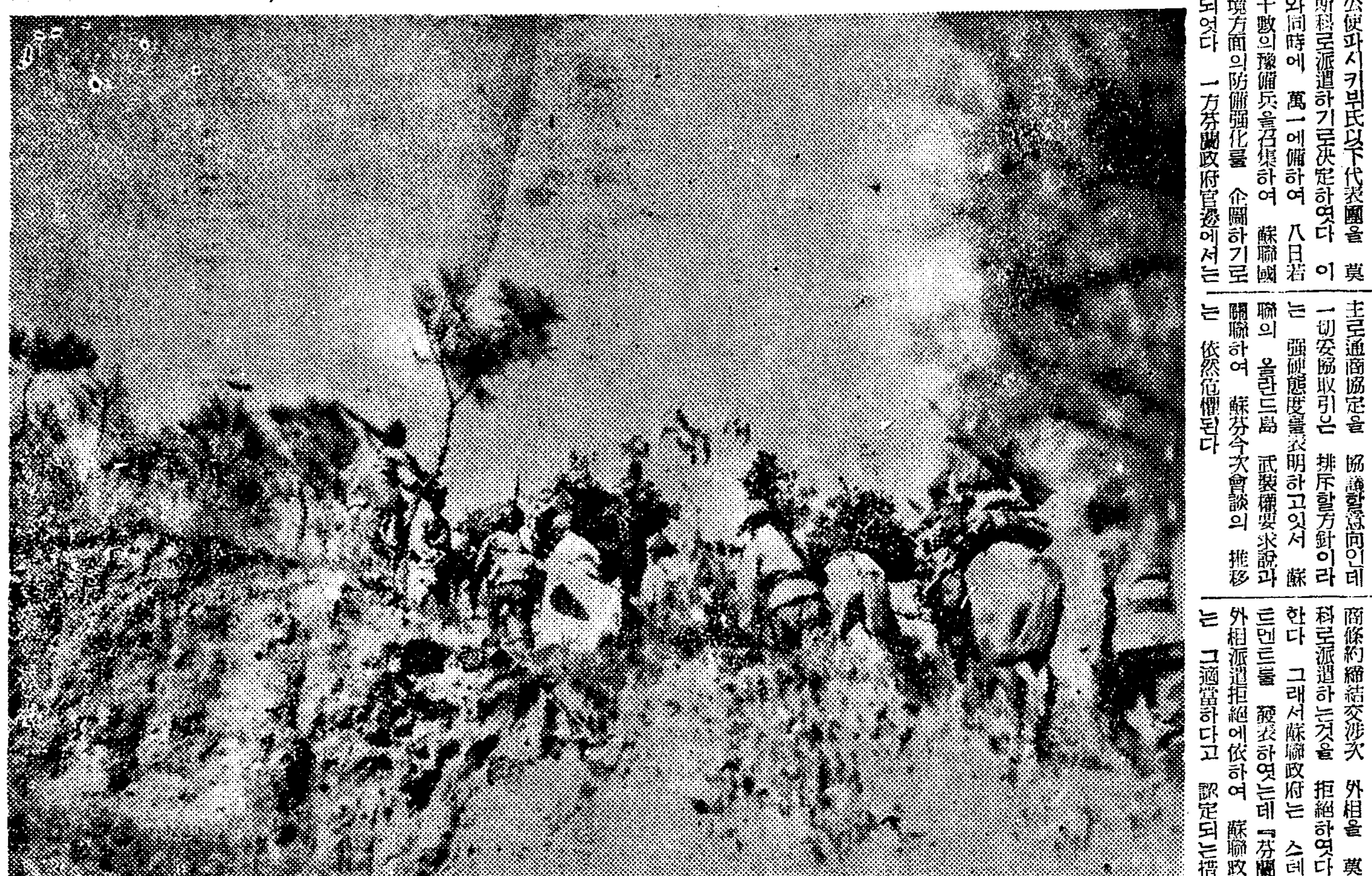

日章旗를압세우고 前進하는 輸送部隊

三長官協議

【東京電話同盟】遠藤書記官長、唐澤法制局長官及 武部企畫院次長은九日午前十一時首相官邸에參集하여 貿易省問題에 關하여外務事務當局側의 修正意見其他에對하여 여러가지 協議를하엿다

米國서의蘇宣傳資金
年額百萬弗

일찌기 在米蘇聯勞働者의指導者이며 現게·페·우員인 D·H도브로고시키는 這般 合衆國에서 『非米國人의活動에關한 研究委員會』席上에서『蘇聯邦은 合衆國內에서의 宣傳戰에必要한 資金獲得에關하여 本委員會가 한것보담 훨신多額의資金을모앗다 그런데 이計畫의하나는 露西亞胎生의 米國人死亡者의財産、保險金等을 모으는것인데 그額은年最低百萬弗에 達하는것이다라고述하여、一般의注目을 끌엇다

獨蘇間經濟協定
細目交涉은急速成立

【莫斯科八日發同盟】八日午後空路 莫斯科에到着한 獨政府經濟問題 特使릿터外務省 通商局長과 슈누레經濟視察團長은 同夜곳 모로토프外務人民委員會議次長과 會見하고 交涉開始의人事를 交換하엿다 今回獨蘇經濟提携細目協定 交涉은 이미決定을보고잇는 大綱에따라 急速히成立될 模樣으로 八日蘇聯政府는 이에關하여 타스通信을 通하여 다음가치 發表하엿다

獨蘇經濟提携는 過般 모로토프、립벤트롭프交換公文에 따라 急速히 또 廣範圍로實現을볼것이다 이細目協定에 依하여蘇聯은곳獨逸에對하여 原料品供給을開始하고 이에對하여 獨逸은蘇聯側의 諸種注文에應할것이다

訪蘇獨使節團陣容

【莫斯科八日發同盟】八日空路伯林으로부터 莫斯科에到着한 獨使節團의陣容은 經濟問題는 릿터外務省通商局長 經濟使節團은 슈누레團長以下經濟工業鐵道各省代表와 各技術專門家計十二名으로 右使節團과 同行하여 獨側國境劃定委員長 헨케氏도 莫斯科에到着하엿다고 타스通信社를通하여 發表하엿다

米政界不滿表明
히總統의不信을指摘

【華盛頓發電】히틀러總統의 演說에對하여 米國當局은 從來以上의 失望의빗을表示하여 米國의 中立維持를 圍繞한米政界의 分野如何를不問하고 不滿의뜻을 表하고잇서 이리하여서는 和平招來의希望도 또歐洲全體의 戰亂을防止하는方途도 全然困難하게되엇다고 悲觀的空氣가 濃厚하다

나이上院議員은 히틀러演說을 듯는것도 또譯文을읽는것도拒否하여『히總統은 다른國王、大統領、首相等과同樣으로 背後의國民을 相對로지꺼리고잇다』라고述하엿다

議會의議員과 國務省의官吏들多數는 熱心히 히總統의演說에對하여 論議하엿는데政府當局者는 모두批評을 公表하기를避하엿다 헐國務長官은『아직 잘檢討하지 안헛다』고말하고나이議員은『히總統의演說은何等米國의 中立에 影響을 미친것이아니다 米國의關心事는 如何히하여 戰爭의 圈外에서잇는가라는것이다 歐洲의諸國이 歐洲에서 무엇을하든지 我等은 그局外에서지안흐면 안된다』라고 述하고노리스議員은『余는히틀러總統을 信用할수업다 그는至今까지 여러번거짓말을하엿다 히總統이 다른國家의 領土를 侵略할時는 恒常이것이 最後의 領土的要求이다 이外에는 더領土的野心이업다고 말하엿다』라고、說明하고 보라議員은『나의생각으로는 米國民에關한限 어느便의말도 信用할수업다』라고斷言하엿다 最後로 히니러그스議員은『歐洲의 眞實한 平和를 回復하려면 如何間獨逸의解體가 必要하다』라는 意見을 表明하엿다

時事解說
獨逸의民族交換

『나치스』獨逸의 政治的理想은 同一한血統에 屬하는 獨逸民族으로써 獨逸人의大獨逸을 建設한다는데 잇다 그래서 一九三五年 九月一日 發布의『獨逸國公民法』에는 獨逸國公民이 될수잇는者는 獨逸人의 血統을가진者에게 限한다고 明示하엿다 그러나『나치스』獨逸은 近來 獨逸人에依한 大獨逸建設이라는 이理想을 口實로하여 각금 民族弱小國에 居住하는 獨逸人을 손잡이로 하여가지고는 그나라全部를 貪食하여 버리는것을 常套手段으로 하여왓다。

◇

그런데 波蘭戰爭後 最近에는 獨逸에서는 血統찻는『오로새로운 案이 提起되엿스니 그것이 곳『民族交換』이나 新案인것이다 卽獨逸에서는 지난六日 히總統이 民族遣還을强調한뒤를이여 꼿지난七日 라트비아에對하여 이交涉을 開始提案을 하엿고 또그에뒤이여『에스토니아』에도 同樣의要請을 하엿다고 傳한다 前者『라트비아』에는 獨逸人數가 全人口의三割弱으로 五十餘萬이라는多數에 達하고『에스토니아』에는 全人口의 約一割、十萬名餘가 居住하고잇다。

兩國民의 獨逸人의 歸國住者數는 詳細치안흐나 大體에잇서 그數에잇서 以上兩國보다 적을것은 틀림업는일인데 實際問題로 民族交換에잇서 이것을 區別하는標準을 어떠케定할지나하는것은 至極히 難問題일것으로서 獨逸의 純血運動은 亦是 한개의 수수꺼기임을 免할수업슬것이다。

英食糧供給確保
積極的手段講究

【倫敦八日發同盟】戰局의 進展에따라 食糧省은 特定食糧品의 傳票制確立의必要도 드디어 食糧品供給確保를爲하여 積極的手段을 講究하기로되엇는데 于先八日省令으로서 九日부터 牛肉베이컨罐詰食糧品乳酪製品、穀類食糧品의販賣에 從事하는者는 모두 輸入許可證을 必要하기로하고 또製造業者의貯藏 人造바타는 全部 이를蒐發하기로決定하고 그旨의布告를 發하엿다

遣獨産業使節
井坂氏近近歸朝

【東京電話同盟】遣獨産業使節井坂孝氏는 지난二十三日紐育에到着以來 米國東部地方을 視察中이든바 東京某會社에의 情報에依하면 同氏는 데트로이트、市俄古經由 十日桑港着 西部地方을視察한後 오는十三日桑港으로부터 郵船鎌倉丸에乘船 同二十七日橫濱入港豫定이다 그리고米國經濟事情을 視察中인 遣獨産業使節團佐原銀次郎氏는 十一月上旬歸朝할豫定이다

砲擊戰이繼續
佛軍西部戰況發表

【巴里八日發同盟】佛國軍司令部는 八日午後八時四十五分 콤뮤니케로써 同日의戰況에 對하여 다음과가치 發表하엿다

『모젤河東方에 敵의來襲이잇서 자르·라우테른 西南方에서 砲擊戰이잇섯다』고發表한바 軍事消息通은 右發表를敷衍하여 如左히說明하엿다

我佛兵斥候部隊는 敵防禦力의 測驗할目的으로 獨逸領內가꾀 자르브뤼켄南方 죠舶하의 敵軍出陣地附近에 侵入하엿다 一方룩셈부르크國境近傍 모젤河溪谷方面에서 彼我陣地間에砲擊戰이 繼續되엇는데 大規模的攻擊態勢의兆朕은 아직全然보이지안는다 我軍은 獨逸軍大部隊가 續續集結 出動準備中이라고傳하는 라인河流域要地 행는 본方面一帶에 亘하여 目下偵察飛行을 繼續中이다

共産黨前議員
廿六名逮捕

【巴里八日發同盟】佛政府는 八日共産黨議員七十二名中 二十六名을共産黨 解體及 宣傳禁止令違反의 嫌疑로 檢擧하엿다 그러나 이들前共産黨議員은 에리오下院議長에게 即時平和回復을 爲하여 議會를 召集할旨를 書面으로 要請하엿다

地方部長異動

【東京電話同盟】內務省에서는九日 如左히 地方部長의異動을發令하엿다

內閣統計局書記官兼厚生書記官 任山形縣書記官(二等) 荒川 又市

補學務部長

山形縣學務部長 福永奧一郎

任內閣統計局書記官兼厚生書記官 (愛知)地方視學官 志賀 平

命京都府勤務

江南戰의武勇譚

【○○前線八日千葉、石濱同盟特派員發】今番 江南作戰에서 通城東南方 進擊部隊는 到處에서 天然의 要塞에依據한 敵의抵抗을 바드면서 果敢한 進擊을繼續하여 이를 金山을 白兵戰으로 擊退하엿는데 ○○高地에서의두가지 武勇談이잇섯다

지난 九月二十三日 漸次○○高地에 追擊한 我部隊는 猛烈한 敵防禦砲火를 무릅쓰고 逐次 山腹토치카를 奪取하엿는데 佐藤部隊、上村武雄少尉(福島縣出身)는 체코機銃의 비오듯하는 山腹의敵 토치카의 位置를 向하여 兵을 引率하고 進軍하엿는데 地形을 巧妙히 利用하여 敵彈속으로 少尉는突然 愛用의 큰 칼을 빼어 들고 決死的 突擊에 옴은 同時에 全員이 鬼神과가치 突擊을開始하여 戰友의死體를넘어 불을吐하는 토치카에 迫擊하엿슬때 敵兵의 一人이 先頭에進擊하는 上村少尉를向하여 手榴彈을 던지려고 할시음 飛鳥와가치 뛰어든少尉는 큰칼을휘둘러 敵의身體를兩斷하고 繼續하여 뛰어든兵士한사람은 곳發火될듯한 敵手榴彈을집어서 도리어 敵토치카를向하여던젓다 이러한 神速한追擊에敵은 놀라어 첩을 모르는동안 뛰어서 뛰어든二人때문에 한사람남지안코 殲滅되엇다 同高地最難關突破의 契機를지은 上村少尉는 劍道四段精練證을 바든 老練家로昭和十年에는 御前試合에 出場한經歷을가진 사람인데 이말을 들은 ○○部隊長은 感激極讚하고잇섯다

○○高地를 奪取하고 南으로 進軍하는 攻略部隊를 狙擊하여 根氣지게 抵抗을 繼續하고 잇던 敵토치카陣地探索을 擔當한 佐藤部隊 野村部隊 篠崎昌雄曹長(福島縣出身) 北原良司伍長(長野縣出身) 以下○○名이 勇躍出發한것은 廿四日午後四時頃이엇섯는데 미끄러운 岩山으로 登攀하여 前方山頂에 陣을친 敵兵을 發見하고 步一步接近한 篠崎曹長以下는 輕機一挺만으로 四方에서 敵陣地를 包圍하여 풀바테 隱身하여次次接近敵陣에 一齊히뛰어 들엇는데 이奇襲에 衝擊된約四五百名敵은 右往左往血路를찻는者 岩窟에서 떠러지는者 가진態를다하여 同曹長以下에게 敗退되어 一發도發砲치못하고 말앗다 我方은 체코機銃一 自動小銃一 小銃七 同彈藥數百을鹵獲 敵下士官一名을 捕虜하고 意氣揚揚本隊에 歸還하엿다

埃及棉新市場開拓

【카이로四日發商通】埃及棉은從來獨逸、波蘭、체코、슬로바키아墺太利에 向하여 百五十萬칸타를 輸出하고잇던바 今次의戰爭勃發로 波蘭이 崩壞한結果 政府는 이에대신할新市場問題에直面하게된 旨를 무하멧트마—모돈사首相은 今四日新聞記者團과의 會見에잇서서 言明하고 다시英國政府는 問題解決을 爲하여 助力을주고잇서 注目되고잇다

事務當局最後對案
野村外相遂容認
急轉直下圓滿解決의曙光

【東京電話同盟】貿易省案을 圍繞한外務省의 紛糾는 後援으로野村外相이 事務代表의 提出한 最後的對案을 容認하여 外交一元化實現에 努力할旨를 約束하엿기 때문에 事態는 一變하엿는데 右對案은 九日午前十時半부터 唐澤法制局長官、武部企畫院次長及外務省側으로부터谷次官、三谷條約局長의 四氏가 首相官邸에 參集하여右 對案을基礎로 여러가지 協議를 한結果、政府側도右對案에 對하여 考慮할만하다고、認定하기로되어 紛擾도 急轉直下 圓滿解決의 曙光을 보게된 模樣이다 即 外相에게 提出된 事務當局側의 最後案은 閣議決定의 範圍에서 充分考慮할만한 性質의것이오 또는 이를 十日 定例閣議席上에 提議하는것은 外相의 政治的 立場의 面目上 滋味업스므로 될수잇는대로 閣議까지 가지안코 事務當局사이에서 落着시키기로 政府側及 外務省首腦部의 意見이 一致되엇스므로 九日中에 急速히圓滿한解決을 보게될것으로 豫想된다

【東京電話同盟】外務省紛爭은昨八日 日曜에도 不拘하고 開催된全體會議에 繼續하여 同夜澁谷東平台 野村外相邸에서 外相과幹事代表와의 九日早曉에亘하여 二回째의會見이 終了된것은 午前三時五十分 疲困으로 붉은눈이된六代表가 外務省으로 도라온後 外相의意嚮에 나타나서 여러가지로 말하엿는데 內容은 根本問題로 兩者의말이理想論으로 一致하는것은二十年後나 三十年後나 조흘려운問題다 根本的目的은 外交一元化로부터 出發하고잇다 事務官의 信念에도 變更될餘地가 업지만 大局으로보아 事務當局은 政府가하는데 服從하지안흐면 안되리라고 생각한다 閣議의決定은 外交一元化에 矛盾안된다고 余는 생각하고잇다 그뿐아니라 그內容으로 將來外務省에 活動할餘地가잇다고 잇고잇다 그러나 問題는 正面衝突이 아니므로 이것으로 大體 되엇다고생각된다 最後로 平常化되기를 希望하고잇다

고말하엿는데 그때는벌서 九日午前五時、外相은 더욱繼續하여 남어잇서 各次官以下 各局部長과 凝議를 繼續하엿다

第四回靖國神社
臨時大祭(廿日)擧行
小出、室町兩勅使參向

【東京電話同盟】護國의英靈一萬三百七十九柱를새로 合祀하는事變第四回 靖國神社臨時大祭에際하여 惶恐하옵시게도 天皇陛下께옵서는 오는二十日 同神社에行幸 英靈에御親拜하옵실터이라고承聞되는바 同臨時大祭 第一日인 十八日에는 勅使로서 小出掌典을 參向케하옵시고 繼續하여擧行되는 同神社例祭인 二十三日에는 室町掌典을 參向케하사 各其 奉拜케하옵실터이라는 九日如左한 吩咐가게옵섯다

掌典 子爵 小出 英延

別格官幣社靖國神社 臨時大祭에 勅使로서 參向被仰付

掌典 伯爵 室町 公藤

同神社例祭에 勅使로서 參向被仰付

近藤中將歸還
南支方面海軍指揮官

【東京電話同盟】南支方面海軍最高指揮官이엇던 近藤中將은 오는十三日歸還을 하기로되어 九日大本營海軍部로부터 如左히發表되엇다

▲大本營海軍報道部九日午前十一時發表

南支方面海軍最高指揮官이엇던 海軍中將近藤信竹(現軍令部出仕)은、明十日午前郵船大和丸으로 門司에 寄港한후 十一日午前神戶에歸着 十二日午前九時十分東京驛着即時 闕狀을奏上하기 爲하여 參內할豫定이다 (寫眞은近藤中將)

【香港九日發同盟】今回南支方面海軍 最高指揮官으로부터 軍令部出仕로轉出한 近藤信竹中將은 一路東上하고 그後任으로 着任한 ○○最高指揮官은 이미軍艦○○에잇서 某方面에 活躍中이다 近藤中將은 昨十三年十二月 鹽澤幸一中將의 뒤를이어 南支方面海軍最高指揮官에 就任하여 在任九個月인데 그間南支各地에서 奮戰하여 赫赫한 武勳을 남기고 就中海南島 汕頭攻略戰은 歷史的大作戰으로 特筆大書할만한것으로 同中將은 特히傳聞되는바와가튼挿話 逸話는업스나 溫顏넘치는것가튼 提督으로 今番轉出에 南支方面海軍部內의 全將士들은 痛惜하고잇다

八面鋒

◇ 히틀러 演說을 檢討하느라고 英佛獨國境에 砲聲이 不聞。

◇ 米國도 英佛側에서 要請만하면 調停에 出馬할듯。

◇ 平和나 戰爭의 새로운分岐點。

◇ 그러나 小國들은 戰戰兢兢하여 羅、匈、유三國은 中立을協定。

◇ 小國들이 一致團結한들 大國의 馬蹄에 이겨 蹂躪안되리라 保障하랴。

◇ 土耳其는 英佛에 秋波를보낸다고 獨逸이 壓力으로强壓。

◇ 弱少國의 서름이어。

◇ 來明日은 콩쿨大會、運하야商工業者 丹楓노리大會。

◇ 天高馬肥의 가을、藝術의가을。

◇ 精氣를 도두고 藝術에 事業에 一心精力할때。

人事·集會

▲松崎一雄氏(森永製菓會社常務)鐘路森永칸듸스토아開店人事次來社 ▲岡崎壽太郞(同社朝鮮販賣株式會社常務取締役)同上

▲李敦化氏(天道敎本部常務玄法師)咸南地方巡講次十月十日午前八時發車로咸興에向發

滿天下人士에告하노라! 東洋唯一 觀相師 新運命의開拓은姜南月先生에

(姜南月先生)

姜南月觀相所 無代進呈

花柳病 皮膚泌尿科 植木醫院 京城永樂町二丁目大通 永樂빌딩橫 電本三五六七

朝報案內

求婚

ヤマトミシン 代理店

生徒募集

タイピスト生徒

十二脂腸丸

女事務員採用

電髮 ナガタ

洋服

옷감자루리

超短波治療院 森川超短波

조혼職業

肺病全快法

肺病은治療된다 그릇된養生法 正當한療法 無料進呈 德林寺

醫學博士 三浦良雄 三浦外科 內臟外科 一般外科 肛門外科 レントゲン科 入院病室完備 京城府黃金町一ノ一九九

療治師短期養成 鍼灸 無試驗開業 奧村療法朝鮮學院

建築報國 建築資金貸付 無料建築相談部 東京建物株式會社

流行歌 나루의리별 태평레코-드 8649

孫英玉

科咽喉鼻耳姜 醫學博士 姜日永 京城仁寺町一三七 備完室院入 電光三一七一〇番

HHH 最高級品 靴를 튼튼케하는 靴を丈夫にする サンエッチ 靴クリーム

隆盛하는 第一劇場의壯擧 十月九日부터 一週日間 名콤비의 孫一平·金元浩兩君主演 漫笑座公演 才談、漫談對話流行歌出演者十餘名 탕고밴드伴奏 王鮮비의으로八…가놉흔 動物흉내의才人 金永昌君特別出演

錦上添花의 同時上映할名畫 九日↓十一日 はだかの女王 神馬レックス 第二篇 十二日↓十五日 呪ひの銀猫 未完成交響樂 神馬レックス 第三篇 魔劍の渦卷 十六日↓十八日 海の光 桑港(サンフランシスコ) 蝙蝠安 神馬レックス 第四篇

第一劇場 鍾路四丁目 電光一七五五

경성역에 어착하옵신 이왕동비 양전하

李王同妃兩殿下

沿道의奉迎바드시며今日午後京城에御着

이왕전하(李王殿下)께옵서는동비전하(同妃殿下)를어동반하옵시고 종묘에북지(北支)어출정어귀환어봉고(御出征御奉告)와 홍릉(洪陵)유릉(裕陵)어친제(御親祭)를 위하와 어귀성의길에오르시옵서 구일아침여섯시부산입항의 흥안환(興安丸)으로 부산에 어상륙하옵시고 동여섯시오십분발「아까쓰끼」에 특별연결한 경쾌열차전망차에 오르시옵시어 오후한시삼십오분 경성역에 어도착하옵시엇다

이왕직으로부터는 차관이항구남작(李恒九男)이 동경까지 예식과장 이겸재(李謙齋)씨가 부산까지 봉영하엿고 이왕가봉경어저(御邸)로부터 어왕가부무관 망상(光森)소좌와 어용괘 삼포청자(三浦淸子)씨와 전의(典醫) 기타가 시조하엿스며 총독부로부터는 이동(伊藤)경무과장 신정(新井)차관등서장 철도국으로부터는 가등(加藤)여객계장이 부산까지 봉영하여 경비와 철도지휘를하엿고 연도 부산과 대구 대전등에는 군관민다수와 청년단 학교생도 국방부인회 애국부인회등 각단체가봉영하엿다 그리고 특히 대비전하(大妃殿下)어사 엄부섭(嚴富燮)씨와 윤덕영(尹德榮)어사 이성루(李省樓)씨는 대전까지 봉영하엿고 귀족으로서는 이해창후작(李海昌侯)등이 봉영하엿스며 어동과 도의 장관인 산택(山澤)경남지사는 부산으로부터 대구까지 상롱(上籠)경북지사는 대구로부터 대전까지 이(李)충남지사와 감자(甘蔗)경기도지사는 대전으로부터 경성까지 봉영하여 사알(賜謁)의광영을입엇는데 전하께옵서는 금년의 추알조선한해에대하사 어진념(御軫念)하옵시어 한해상황을 하문하옵시어 지사들의 보고를 엽치이 청문하옵시고 어종친의 말씀을 내리옵시엇다고 송음되는것도 황공하기 짝이업다 그리고 양전하께옵서는 연도의 누리케 익은곡식의 모양이며 새로하는 농촌들과 가을빛을 추수러가는 장정들에 차창으로 바라보옵시며 일일이 반가워하옵시는 한편 조선총독부에 어전차가 기뜨시엇으로 배찰하엿다

이옥고 오후한시삼십오분 경성역에 어도착하시어 남(南)총독 중촌(中村)군사령관 대야(大野)정무총감 총독부 각국장 고교(高橋)경성제대총장 비롯하여 군관민다수어봉영을 바드시며 전하께옵서는 어군장(御軍裝)자세도 어엄장하옵시고 비전하서도 표채양장의 어모습이 어우러하시어 『플랫폼』에 내리옵셧는데 먼 어여전입에 불구하옵시고 어피로의 빗이 조금도업스시어 어기염이 어회려하옵셧다 곳 귀빈실에 들시어서 친임관과 동대우 동부인들에게 사알하옵신후 연도에 도렬한 재향군인 청년단 학교생도 국방부인회 애국부인회등 단체와시민의 봉영을 바드시옵시면서 오후한시삼십분 어승용차로 창덕궁(昌德宮)에들시엇다

各都市를耐火都市로 防空施設擴充强化

不日間防空建築規則公布

현하중대시국 기타여러가지 관게상 조선의 방공(防空)시설을 완비하는것은 초미의 긴급한사항으로서 지난일에결성된 경방단(警防團)의강화철저 각도에서는 전조선에호령하여 시국대응의시설강화에 만전책을강구하는중이다 특히 폭탄, 소이탄(燒夷彈)에대한 도시방위는 비상시 민심안정상 가장긴요한것이므로 내지에추수하여 불일간방공건축규칙(防空建築規則)을 법령으로 공포하여 조선내 각도시의 방화철저를 도모하기로되엿다

이것은 조선시가지계획에의하여 신설건축물 전반에방화벽 특수건축물에 내탄 내폭(耐彈耐爆)시설의 강화를 도모하는동시에 건설건축물에도 극력으로 방화벽의시설을 촉진할방침인데 대도시중 주요문화지구에 대하여는 특히 구역을 지정하고 기간을 한정하여 방공제적으로 방화벽을 신설케할방침으로서 일정한 기간내에 조선내 도시를 내화(耐火)도시로 면목을 일신케 할계획이다

이법령은 이미 총독부심의실에서 대개심의가 끗낫고 또이에 소요되는 약간의예산도 승인될것이 거의확실한 형편이즉 방화벽축조의 재료인『세멘트』 벽돌등의 배급주비만되면 전조선 각도시가 일제히방화지설이 완성될모양이다

任李兩君 第二豫選通過

東日音樂콩쿠ー르에

【東京支社特報】 동경일일신문사 주최제팔회 전국음악콩쿠ー르 제이회예선이 일오후한시 이 홍경마루노우찌 잠사회관에서 팔십분에 거행되엇는바 조선출신으로 작곡에 임동혁(任東爀)(二五)군과 성악바리톤에 본사주최콩쿠ー르에 두번이나 입선한 일이잇는 이인범(李仁範)(二七)군이 입선되엇다 수만호참가자로부터 제일회예선과 제이회예선의난관을 파스한 그들은 다른입선자들과 함께 오는 십일월이십오, 륙양일 『히비야』공회당에서 열리는 콩쿠ー르에출장할터이다(사진은 이인범군)

店員飮毒自殺

지난칠일 부내청량리정(淸凉里町) 백구십오번지 대고여관에 자칭 청진부부호 호포항(好浦項)구십팔번지 이현개(李玄雛)라는 수물서넛되어보이는 청년이 투숙하고잇섯는데 구일 아침은 조반끄니때가 지나도록 일어난 기색이업서 수상히여긴 여관뽀이가 방문을열어본즉 고민을하고잇섯스므로 놀란 여관에서는 그를 곳 동경백삼십오번지 정일(正一)의원에 입원시켯는데 생명이 위독하다하여 그가복고잇던방에는『칼모친』백정량이 빈갑과 유서한장이잇는데 소판동대문서에서 조사한결과 그는부내 아현정(阿峴町)삼백팔십삼번지의 백팔에 거주하며 강기정(岡崎町) 도오(島屋)장상점의점원 이완경(李完成)(二二)이라는것이 판명되엇스나 단한장인유서의문맥이 통하지안허 자살에대하여서는 알수업서 방금조사중이나 주인돈을 써버린나머지의자살이아닌가고추측된다한다

最短期內中毒完全根治 阿片모루히네 絶對塩類不使用無苦痛 元山驛前中央醫院 電二六九

來月十日詔書渙發日에 精神作興週間實施

當日南總督、龍山官邸에서敬老會開催

오는십일월십일은 황송하게도 국민정신작흥에관한 조서(詔書)를 환발하옵신 제십륙주년기념일로서종래 총독부에서는 이날을중심으로 국민정신작흥주간을 설정하여 널리 전조선적으로 여러가지행사를 실시하여 그취지를 선명하기에 노력하여오던터인데 금년은 특히 여러가지중대난국을 극복하기위하여 가장 윤효적절한 시설로서 국민정신작흥주간을 실시하기로 결정한후 방금 이에대한 제반준비에 분망중이다 그리고 이번주간중의 한가지행사로서 남총독(南總督)은 오는십일월십일 오전십일시 용산관저(龍山官邸)로 전조선 팔십세이상노인 약일백명을초대하여 위안회를 개최하기로되엇는데 구일 대야정무총감(大野政務總監)은 이에대하여다음과가튼 통첩을 각도지사에게 발하엿다

一、日時 十一月十一日(土)午前十一時

二、場所 龍山總督官邸

三、被招待者銓衡要項

1、年齡八十歲以上의內鮮人男女

2、過去又는現在에相當한官職又는社會的地位가잇고 健康하여出席確實한者(從來本招待에不參한者但九十歲以上의者는此限에不在함)

四、其他

1、附添人은 一名에限함

2、當日午前十時半까지 前記龍山官邸에來着할것

3、出席者의便宜를爲하여 龍山三角地電車停留所前에서會場까지往復의乘車를準備함

前科都合廿四犯

捕縛된賭博團의前身調査

열명의 도박당을잡고보니 그중아홉명이 전과자로 도합전과이십사범이나되는 일이 팔일저녁 본정서에 부합되엿다 팔일오후일곱시쯤 본정서원이 대화정(大和町)일정목 삼십번지 염고(鹽高)『하루에』의 집에서 『올지기』 도박을 하고잇던 부내 병목정(竝木町) 구십구번지 전파이범소림우의(小林友義)(三一)외 아홉명을 일망타진하고 판돈오백여원을 압수하엿다 그런데 이자들은 목수、식료품상、흥행사、건축업등 각종직업을가라하여잇스며 열명중 아홉명이 전과자인데 수개월전부터 전기장소에서 도박을 계속하고잇던 자들이다

旅行中에發病으로 異鄕에서結項自殺

여행중 정신병에 걸려 산설고 물설은타향병원에 수용되엇다 자살한사건이 생겻다 경도(京都)에사는 임업(林業) 금강등삼랑(今江藤三郞)(五七)은지난팔월상순에 자기집을떠나 조선 만주방면의 임업상태를 구경하고자 단독여행을하여 만주를 거처 조선으로 오던중 경원선열차안에서 불행히도 정신병이발생하여 부내 청량리정(淸凉里町) 원(原)병원에 수용되어잇섯는데 오늘구일 아침여덟시쯤하여 아무도 모르는틈에 병원내변소철창에다 손수건을 걸고 목을 매어자살한것이라한다

自家用綿製品 "무명"販賣禁止

그림자를감추게된地方特産

면제품과 스·파등 혼용(混用)에관한 법률이발표가 개정실시하게되엇다ー그것은 무은좀이나 낙면(落棉)을 원료로 가정에서 짠 통칭 무명은 이의원료성질상 스·파를섞거짤 필요를인정치안허 손으로짠 면제품은 자가에서 소비하는것에만한하여 특히 순면품의제조를 허락하엿던것인데 근일에이르러서는 순면제품을 구하기가 힘들기때문에 지방의 시장이나 점포에서 상당히 매매되어잇스므로 이의제조제한의 취지가 어그러저잇는까닭에 이의판매도 원측으로금지하게된것이다 그리고 판매용으로 지금장사하는사람이 가지고잇는것은 판매허가를 속히수속해야하며 자가가 짠것이라도원측으로는 허가를 밧지안는것이나 자가소비에 충당치안코 특별한 사정에의하여 허가를바드려고할때는 총독부를 경유해야한다 이규정은 시월십일에 개정발포하고 즉일실시 한다고한다

穀類、海物等騰貴

九月中 京畿道內物價

경기도내 구월중 물가등락조ー사를보면 전월에비하여 오른것은 곡류(穀類)를 비롯하여 음료 조미료(調味料) 생선 해조류(海藻類) 지류(紙類)등이오 떨어진것은 채소 과실등으로 오르지도안코 떨어지도안흔것은 의류(衣類)와 연료등이라한다

妓生愛國班 結成式擧行

국민정신총동원 경성、조선、종로삼권번 련맹련합대회는 구일 오후 한시부터 조선신궁 봉찬전에서 천도조선정신총동원련맹총재 고교경성부윤이하 내빈합 삼권번소속 일천여명의 기생이 참가하여 국가한창국위선양 황군무운장구의묵도 각권번번명리사의인사 고교경성련맹리사장의와 황국신민의서사제창등이잇섯다 그리고 때아닌꼿츨피우며 시가지행렬을 하여기세를돋웟다

(사진은 조선신궁의 기생애국반 결성식장)

進明運動會

진명고등녀학교(進明高女)주게대운동회는 십일일오전아홉시부터 동교교정에서 거행할터이라는데 동교동창들은 다수참집하기를바란다고한다

사람마음을自由로하는 催眠術의秘法公開

今般東京市中野區小瀧町四二譯文書店에서『催眠術極意』가發賣되엿다 相對人에게催眠術을걸고即座에자게한다던지愉快하게하는지本書에는누구던지相對하야스면場所를不問하고大人이나小兒나即座에催眠을할수잇는法을詳細히說明한것으로反抗하는사람을『에이』하고一聲으로即時催眠케하는秘傳도잇다더욱本書를應用하면오줌싸는것과그진말하는惡癖은自由自在로矯正할수가잇슴으로누구던지압어두면一生에얼마나도움이되는지모른다
(內容의一部)神通流의催眠法ー特殊催眠術ー自己催眠法ー動物催眠萬病을곳치는法ー記憶力을强케하는法ー暗闇에보는法ー반다시試驗에合格하는法ー十種의秘法을公開함!
催眠術은出世의手段으로도여러가지로利用된다。本書에잇는催眠術을習得하고자하는분은前記文案에葉書로申込하면第四六版洋裝美本을無料로一冊式寄贈한다

阿片모루히네

最短期內中毒完全根治 絶對塩類不使用無苦痛 元山驛前中央醫院 電二六九

朝鮮神宮蹴球 決勝戰

延長二次의激戰 培材軍制覇

普成含淚惜敗

1-0

寫眞은 優勝한 培材中學軍

第十五回朝鮮神宮奉贊體育大會蹴球選手權大會各部決勝戰은 九日正午부터 京城運動場에서 中等部普成中學對培材中學의게임으로 幕을열엇다 지난四日동안에 波瀾重疊한熱戰을거처서 最後의 榮冠을노리는 雙强의 對戰을 보려고 모여드른觀衆은 兩便스탠드에가득차잇다 이날은 찬바람이 불어 蹴球하기는 더할나위업는絶好의컨디숀이엿다 게임은 東京行을 決定하는마당이라 자못 緊張된 雰圍氣속에서 進行되엿는데 熱戰 또 熱戰을 거듭하며 勝敗를 좀처럼 판단키어렵더니 드디여 兩軍得點업시 延長戰에들어가 第一次 延長에서도 勝負를決定하지못하고 이어서第二次 延長에 들어가 培材가貴重한 一點을너허 優勝하니 朝鮮中學代表로明治神宮 國民體育大會에 出場케되엿다 그리고 專門部決勝인大同工專對 世專戰은 同午後二時三十五分에 開幕되엿다

【中等決勝戰】

培材1 (1 0 0 0 0 0 / 0 0 0 0 0 0) 0普成

普成對培材決勝戰은 同午後零時二十一分부터 全有亮(主)朴利鎬、崔鍾浩(線)三氏審判下에 普成軍킥오프로 開始되엇는데 戰前豫想대로 激戰이엿던만큼 昨年大會에優勝한 普成軍은連覇를 할려고 必死의努力을다하엿고 培材軍은必勝하려는 氣勢로 白熱戰을展開하엿다 開戰劈頭부터 八分까지 培材軍FW線의 敏捷한 連絡으로 普成軍門前에서 混戰을 演하여 꼴을 어들 機會를 지엇스나 決定的 꼴을 어지 못하고 普成軍十分에 RI의 드리블노 培材꼴前에서 꼴한것을 GK의 奇妙한防禦로 機會를놋치고 二十分까지 兩軍 一進一退하며 接戰을展開하여 一時觀衆을 熱狂케하다가 二十二分에 普成RI의 패스를 LI바더가지고 꼴로꼴한것을 培材GK바더서 左側으로 차내여 絶好한 機會를일코 말엇다 二十三分에 普成RI꼴한것이꼴右側으로 아웃 兩軍은 激戰으로 進行하다가 二十六分에 培材LI 普成꼴前 約七米에서 꼴한것이 꼴右側으로 아웃 三十分에 培材FW의 連絡으로 左隅蹴을利하여 LI킥한 뽈이 普成門前에 이슬때 CF헤딩한것을 普成RF 中央線으로 차내여 다시금 培材LH뽈을 잡어가지고 RW에게 패스한것을 RW꼴로 꼴하엿스나 普成GK防禦로無爲 三十四分에 培材軍의反則으로 꼴前二十米에서 普成CF킥한것을 培材GK가버려 前半을마치엇다 後半八分까지 兩軍 一進一退의 攻防戰을展開하다가 十分에 培材LI左에서 꼴을 노리다가 普成GK장에서 右로 LI LW에게패스한것을 培材RW KW꼴로 하엿스나 普成GK의防禦로 리ー드당하여 一擧培材軍의 門前까지와서 LW蹴한것을 培材FB의防禦로 退却되고 二十分에 普成RW蹴한것을 培材GK의 善防으로 꼴의機會를일코 兩軍 技術的으로나 또는 體力으로 伯仲之勢로 보이더니 所定의 七十分間에 兩軍得點업시 延長戰에들어가서도 決定的 勝負를할만한 機會조차업서 凡戰만을 되푸리하여 第一次 延長前後二十分間에 兩軍得點업서 第二次延長戰에들어가 後半七分에 培材RW蹴한것이 普成GK나오는틈을타서넘어서 꼴에 突入하여 貴重한 一點을 보탠다음 꼴까지 培材軍이優勝하엿다 (게임一百十分間)

【培材】 張九黃李李朴姜李鄭崔沈 / GRLRCLRBCLL KFFHHHWIFIW / 【普成】 張鄭金崔金金金金崔 / 前後延計 1 0 0 1 … 0 0 0 0

重量擧八名 明治神宮大會派遣

第十回明治神宮國民體育大會에派遣할 朝鮮重量擧代表는 朝鮮重量擧技聯盟에서 다음과가치詮衡發表하엿다

監督李圭鉉, 五一瓩級池漢夏, 五四瓩級金鍛龍, 五七瓩級崔恒基, 六〇瓩級南壽逸, 六七、五瓩級金容雨, 金應培, 七五瓩級金成集, 八二、五瓩級李英煥

【專門部決勝戰】

世專 (1…0 / ?…?) 大同

世專對大同工專戰은 同午後二時二十五分부터 金相集(主) 崔延壽 朴利鎬(線)三氏 審判下에 世專킥어프로 開始한바 前半에 世專이 一點을 리ー드하고잇다

地方旅宿所

▲江原道陸上競技部 黃金町三丁目 中島旅館
▲江原道庭球部 貫鐵町 貫鐵旅館
▲慶尚北道陸上競技部 黃金町 綠屋旅館

廣告

거리의 광고 해렬은 가지가지가잇는중 그중에서도 괴이한것을 이따금 본다 ▲기빨은 붉은기 흰기 누런기 늘보는것이지만 나팔과북을치며 지나가는데 이상야릇한것은 아페는 누런노동치에 패랭이를 쓴친고들이 소라니 새납을 뚜ー뚜ー 빨리리 빨리리 불며 뚱땅뚱 북을 치고 지나가는가하면 ▲뒤에는 양복입은 친고들이 코넷이니 그라리넷이니 트럼본이니하는 양악기를가지고 쿵다라다다하면서 행진곡을 울린다 ▲압장선친고가 느린거름으로 흥청거리며 지나갈때 뒤의친고들은 발거름이 ㅈ범마저가지고 궁둥세를한다 ▲거리의 보는사람 듯는사람 어느사람 구식사람이다 가치 즐겨장단에 춤을추랴 하기야 신식잘 보아달란날이것지 마음쓰는법이 너그럽다고할까, 서지도안지도 못하는 사람들의 마음씨는법이 눈물겨웁다할뿐이다▲어쩌지 가을하늘이 더싸늘하게보인다

最有利大事業

新進事業家、轉業者歡迎하오니記照會事、詳細通知함
京城竹添町一丁目十番地 神崎千一

アミノサン도매

(時勢表進呈) 釜山府瀛州町 丸星商會 第一工場 釜山府瀛州町 第二工場 釜山府大新町

安い料金で面白く樂しめる大衆本位の京劇！

十日封切 每日朝十時開場十一時迄卅錢全館開放！ 第一回十一時・第二回二時 第三回五時・第四回七時半

本町三 京劇

新興京都の怪奇時作 ゾッと！身にしむ凄艶怪奇篇 怪談 狂戀女師匠 原作川口松太郎 脚色波多謙治 演出木藤茂 鈴木澄子熱演 南條新太郎 松浦妙子 日佐丸ラ八 共演

カメラが捕へた第二次歐州大戰 國境の機密 獨逸西部國境線

新興東京秋季超大作 愛情一筋道 脚本如月敏・演出高木孝一 微笑ましくも人の胸を打つ家庭情緒篇！ 河津清三郎 山路ふみ子 主演 井上清・若草ゆり

面白い映画は新興 新興 大入 連日大入滿員御禮！ 新興映画封切場となった物凄い大評判の京城劇場

開館第二週！秋季絶好の新興特作名画週間！

耳鼻咽喉科

院長醫學士 須江杢二郎 綠旗醫院 櫻井町一ノ二六 電本九一一九

淸導補腎丸 男子(發育不全)早漏에自發百中 中國名藥淸導補腎丸은男子不全의自然治癒를求하고其他로發育不良한사람도服用하면先天的大强하게되고 從來의煩悶을一擲하게됨니다 無效면全額을返金함 一個月分三圓 半個月分 五圓半 ◇早漏立止 六十日分十圓 滿洲國安東縣五番通 私書函旭扁局十五號 富興公司藥品部 振替奉天三三四七

喘息·神經痛 中風高血壓

不治아니다 血의「混濁」을업새고原因부터 고치는今津博士의新療法

以上의病은血液이混濁하야循環이나쁘게되고神經의原因을徹底的으로研究한結果、血液淨化劑를創製하고此의病으로辛苦하는사람들에게與하야 … 今津研究所 … 詳細懇切히가르킨다

よい職業 前途益々有望

昨今都會農村을勿論하고劑蕃의需要는飛躍的으로增加하게되엇슴니다。이劑蕃는一定한地方의獨占的事業으로서 … 當店의獨創하는『劑蕃製造機』에依하면各其地方의材料로서素人이라도簡單히製造할수잇는것입니다。製造된製品의買受도합니다。새로職業을求하시는분은먼저當店으로照會하십시요。案內書送呈합니다。

東京市淀橋區藥王寺町一八 日本劑蕃工業所 振替東京八七八四番

藥으로滋味나도모으기 製藥士 養成講義

무슨藥이라도自由로製造 ◇立身成功의門 男女이무조리도製藥師免許를가지면조아하는藥을自由로製造販賣할수잇슴 … (入學案內)(無代進呈)

東京市·芝區·新橋·六ノ四八 日本通信製藥學校

概說 新文學史 (十七)

林 和

第二章

第二節 精神的準備

二、自主의精神과 開化思想 (續)

第一 自主가 開化의出發點이 되지 아니한다면 自主精神은 鎖國主義와 區別될수 업는것이다.

여기서 自主의길은 곳 開化의길로 展開되는 것으로, 이것은 政治的인 獨立과 開國의 精神的 源泉인 同時에 文化가 또한 그러한 運動過程을 더듬는 것이다.

內地의 國學이 洋學의出發點이 된事實이라든가 朝鮮의 實學이 學問的인 自主義임과同時에 開放主義엿든 點이 모두 이러한 文化過程의 表現이다.(四十)

이러한 意味에서 甲午의改革은 自由와 開化, 文化的回顧와 再展開가 한點에 統合되어잇는 典型的인 事例다.

甲午에 朝鮮은 비로소 政治的 文化的으로 朝鮮에 돌아왓고, 甲午에서 또한 世界를 向하여 展開하기 시작한 것이다.

그러나 甲午以後 近代에우리文化가 朝鮮으로 回歸한데에서보다, 더만히 世界를 向한 展開過程에 影響밧고 전혀 模倣文化, 移植文化를 만든데 못첫슴은 무슨 까닭인가?

그것은 一般으로 後進國의 近代化의 當然한 運動이라할수 잇스나 그中에도 朝鮮의 特殊한點은 自主의精神이 政治的으로만 아니라 文化的으로도 새文化形成에 이러타할 影響을 남기지 못한데잇다.

도대체 自己에의 徹底한 深遠한反省 기픈 沈潛업시 박꿔 말하면 自主精神의 眞正한 實現을 보기못하고, 開化의 마당으로 急作이 달려나간데서 오는 結果라 할수잇다.

또하그것은 自主的改革의主體가 士著新勢力에 잇지 안코 더만히 外來勢力의 힘을빌려 新勢力과 代替한 까닭이다. 통트러 固有文化의 遺産이 새文化形成우에 實質的으로 發興하는 與否라 든가 거기에 따라 새文化가 얼마나 個性的價値를 取得 創造하는 與否가 모두 自主精神의 建立者인 新勢力의 政治的實力에 依存하기때문이다.

이點에서 自己의 實力에 依하여 新勢力과 代替하엿다느니보다 더만히 國際關係의 影響과 거이 他力에依하여 自主化의 길을걸은 朝鮮의 新勢力이 新文化를 固有文化의 改造와 그遺産우에다 建設하는니보다 더만이 模倣과 移植에 依하여 建設햇슴은 當然한일이다.

따라서 甲午以後에 展開되는 開化의過程은 新文化의 源泉과 遺産의 整理 우에 새文化를 建設하는 過程이기보다 오로지 歐米文化의 一方的인 移植과 模倣의 過程이되는것이다.

그러나 이것이 朝鮮新文化의 建設의唯一의길이며 남은 새文化 文學 藝術이 그뒤 一貫하여 模倣과 移植의 流로 理由가 이곳이잇다.

自由를 點하나는 이러한 一方的인 新文化의 移植과 模倣에서도 固有文化는 傳統이 되어 새文化의 形成에 無形으로 作用함은 事實인데 우리에잇서 傳統은 새文化의純粹한 輸入과 無敎을 沮害하엿스면 할지언정 그것을 培養하고 그것이 創造될 土壤이되지는 못햇다는 點이다.

이不幸은 어듸서왓는냐? 하면 그것은 決코 우리文化傳統이나 遺産이 低質의것이기때문이 아니다. 단지 近代文化의 成立에 잇서 그것으로새文化形成에 도움이 되도록改造하고, 變革해노치 못햇기때문이다. 그것은 우리의 自主精神이 微弱하고 徹底히 못햇기 때문이다.

그러기때문에, 新文化의 形成者들은新文化를 變革하여 새文化形成에 使用하는 대신在住 그것과 妥協함에이르럿든것이다. 新文學의 胎生을 이야기 하는데 이點은 闡明될것으로 注意하기 바란다.

(註四十)遠藤元男著『日本文化史概說』

學藝

經濟學토픽

本位貨의世界的破產 (下)

(磅의失墜와 스타링블럭)

金光淳

第一次世界大戰以後 交戰各國이 二十五個年間 醞釀한 成果는第二次大戰誘發박게업섯다. 이러케말하면 逆說的인듯하나 그럴수밧게업는

【現勢】이다. 各國이모두 戰爭을 厭忌하면서도 어찌수업시 빠지고만戰爭! 이戰爭에까지 오기에는 許多한 迂余曲折이잇섯스나 그의必然性을 第一次 世界大戰이『베사이유』條約으로서 終幕되그날부터 胚胎되어온것이다. 그리고 그의結實을 今日에잇서서收穫하고잇는것이라 할수잇겟다.

◇

前般의 歐洲大戰에 잇서서는各國이모두所謂 總戰時體制時代를거치지못하고 經濟的으로 何等의準備업시 戰爭에陷入되엇든만큼 交戰國의 財政經濟는 戰時를通하여 大破壞를當하엿다. 그中에도 英佛獨等의 主要交戰國의 本位貨制는 激動에 배서各國의 爲替市勢는 混亂狀態를呈하고 進하여는 國家的 破産을 招來한것은 周知하는바인데 戰爭이 終結된後에도 長期間을두고 安定을 보지못하고『베사이유』條約에依한 賠償金支拂 戰時公債의償還 戰爭破壞의 復興資金等으로 莫大한經費가 必要하엿스므로 그資金調達을 爲하여 各國은 다투어『인풀레』政策을 取하고 그외極限은 獨逸에잇서서의 悲慘事로서 發現되엇다.

이러한 貨幣價値의 猛烈한下落은 獨逸의全國家的破産을 齎來하것은 말할것도 업거니와그以上『인풀레』와

【恐慌】을 겻들하여英佛其他의産業의主要部分이 破壞當할 憂慮가濃厚하게 되엇스므로 獨逸의本位貨恢復이라는것이 英佛의緊急事로되엇다. 各國은 獨逸의困難은勿論 自己들의 困難을克服하기爲해서도 許多한國際會議를召集하엿스나 今日에와서 明白히된바와가치 戰後經濟의 諸矛盾을 何等解決하지못하고 말엇다.

◇

上述한 英國의 金本位制停止 다시는 一九三三年三月에 시작된 米國의 金融恐慌으로써 世界經濟는 그危機의 全貌를 露呈한바잇섯는데 此間에 잇서서 各國의 貨幣『이데올로기』는 大體 如左한 論說을吐하엿다.

그의第一은 金本位制가 恐慌을 豫防하지못하고 經濟發展一般을 規定하지못한것을보면 至今에와서는 이러한 本位貨는廢棄하고 統制된 紙本位貨로써이에代置하는것이 必要하다는論이다. 即 金本位制의 存在가 國家安泰의 衰微이고 健全한本位貨의 基礎라고 생각하는데서 百八十度로 轉換하여 公然히『인풀레』에의 思想을 鼓吹한것이다. 金本位制抛棄前의『金本位制를 破壞하는힘은 文明을 破壞하는힘』이라고하든것과 顯著한 對照를보여준다. 그리고 此等의論이 盛行된것은 率先 金本位制를 抛棄한나라 英國에서이엿다.

다시此等의論은 獨逸에傳播되어 今의恐慌의原因은『金本位制中에 包囲되어잇다. 恐慌을脫出하는데는 嚴汎한『인풀레』에依하여 物價利潤等을 引上할必要가잇다!』는 論으로 發展되엿다. 即恐慌의 克服策을『計畫的信用政策』인풀레ー에잇다고보고 金本位制를恐慌의 張本人으로써 敵視하게쯤 된것이다.

【英國】에서는 金本位制를 抛棄하엿스나 多量의 金을 擁하고 그金準備의減價를가장 두려워하는 佛蘭西에서는 이와反對인 金本位制讚美論이 支配的이엇던것도 當然한일이다. 다만金本位制만이『秩序의不可缺인 要素이고 契約의保證에對한 唯一의現實的擔保』라하여 極力金本位制를支援하엿는데 世界恐慌의基因이 이것은英國側에서 米佛兩國에流入되엇다—金偏在問題—하여 米、佛의所持金을 貪내던남어중 金本位를 無用이라 고한데 對한 反擊이엇다.

또 世界的規模에잇서서 物價統制를하는 協定에依한 信用政策을提案하고 그機能을國際決濟銀行에 委託하라는 國際貨幣信用政策協定도잇섯다. 그러나 다시는貨幣制度를 淸算하고 貨幣업시하는 物物交換을復活시키라는 古代還元論까지잇섯다. 그러나 各國의 實踐과 實踐에 잇서서는 金本位制復活에의努力이 顯著하여 金本位制의魅力이 잇지못할것임를 말하여준다.

◇

今般大戰의 勃發以後는 英國의本位貨는 未曾有의

【難局】에逢着하엿다. 從來緊密한協同을 取하여오든 英、米、佛의 三國通貨協定은 實質上 有名無實化하고 磅의落價防止할만한 有效適切한 何等의手段도가지지못하고잇는 모양이다. 磅의運命은 旦夕에잇다.

孫子講義 (六)

李昇圭

用而示之不用하며

(註)杜牧ー曰內實은能이며用을用하되 外에는用치아니하므로뵈여서 敵으로하여금 我를警備치아케함이라

(通解)쓰되쓰지아니하므로 뵈이며

(例)漢將陳豨가反하여 匈奴와 兵을連合하거늘 漢의高祖가使者十餘를보내여 匈奴의軍情을 살피라하엿더니 다 말하되 可히칠만하다하거늘, 다시 劉敬을보내니 돌아와報하되 匈奴를可히치지못하겟다하거늘 高祖—그緣故를問한데 對答하여 갈오대 只今兩國이 서로다투매 마땅히 그長處를 자랑하야뵈일것이어늘 이제臣이가서 갓슴고 病들은軍士만보앗스니 이것은반드시 詐計라 故로臣이써하되 可히치지못하겟다함니다 高祖—怒하여갈오대 齊나라놈이 口舌로써 벼슬을엇더니 이제 妄侫되어 내軍士의 氣勢를꺽는다하고 劉敬을 廣武獄에 가두고 高祖—스스로 三十萬軍士를 거느리고 白登에이르럿다가 匈奴의 精銳한 軍隊에게 에워바가되어서 七日을먹지못하엿다가 그臣下陳平의꾀를써서 艱辛히 圍中에서몸을빼저 돌아왓스니라

近而示之遠하며 遠而示之近하며

(註)杜牧이曰 가까이 敵을襲하라하면 반드시 멀리가는 形勢를 뵈이고 멀리敵을襲하라하면 반드시 가까이 나가는形勢를 뵈이는것이라

【通解】가까이 치랴거든 먼形勢를뵈이며 멀리 치랴거든 가까운形勢를 보여서 그無備를攻하고 그不意에 나게하는 法이라

【例】曹操가袁紹로더부러 官渡에서相持할때에 가까이잇는 白馬城을치랴할새 먼저멀게잇는延津에軍士를모아 將次건너가랴는 形勢를뵈이니 袁紹가軍士를나누어應하거늘 曹操가 곳輕兵을내여 白馬城을襲擊하여 袁紹의將顔良을 破斬하엿다 이것이곳『近而示之遠』하는法이라

(例)漢將韓信이 魏王豹를칠때에 먼데잇는臨晉을 치라할새 가까이잇는臨晉에 배를모아건너고자하나 魏王이重兵으로써 防備하거늘 韓信이 가만히 夏陽으로부터 木罌으로軍을渡하여 安邑을襲擊하여 魏王豹를 生擒하엿다 이가곳『遠而示之近』하는法이라

利而誘之하며

(註)梅堯臣이曰 敵이利를貪하거든 財貨로써꾀이는것이라

亂而取之하며

(註)李筌이曰 敵이利를貪하면 반드시亂한것이니 因하여取할지니라

(例)秦王苻堅이 先零羌을 來攻하거늘 羌의首領이 部內에 牛羊을노하서 들(野)에 가득하니 秦人이 다투어擄掠하여 行列이 어지럽거늘 羌이 伏兵이 다 이러나서 軍士를내여치니 秦人이크게敗하여 다라낫다니라 이가곳『利而誘之』『亂而取之』하는法이라

八道俗談스크랩

方鍾鉉

(百八十五) 계주생면

【解】契酒生面이라고함은 自己面目을 세우는데 남의物件으로 利用한다함이라

【註】契는 組合 또는 共同貯蓄團體와 가튼것이니 그種類는 三十餘種이잇다 吉凶契 四寸契 爲親契 喪布契 愼終契 婚姻契 永業契 相助契 里中契 面契 洞契 花樹契 詩文契 栗湖契 科契 學契 齋契 宗契 算筒契 戶布契 同甲契 殖利契 甲契 諸契 金蘭契 華樓契 花柳契 立春契 興業契 勸業契 商業契 松契等 其數가實로만타

『耳談續纂』借村沽酒以悅吾友(戒不損己物因他以沾惠)

【參考】상두술에 벗사귄다

떡본김에 제사지낸다

(百八十六) 게타고 집판다

【解】처엄에는 富豪에 當選되어 相當한利益을 보앗스나 나종에는 도리어 損害를 當하여집까지 팔게됨을 이름이라

(百八十七) 고개를 영남으로두어라

【解】『朝鮮俗談』口出惡言故로 肆毒廣地하면 獨爲無妨타함이라

昨今의佛文壇 (四)

崔圭弘

『모로아』는 다음과가튼 가장 興味잇는말을하엿다. 『時代의 흐름엔 單純한 合理性이잇고 時代의 起伏엔 通過할수업는 必然的인 連續가잇다는것을 題材삼는데에 가장 기픈興味를가지고잇다. 例를들면 現在 우리가 가장 괴로움을밧는

【經濟的恐慌】에對해서다 勿論 恐慌을밧는것은 즐기지안는다 그러나 經濟的恐慌을 題材의問題로삼는데 藝術的기쁨을느낀다 웨그러냐하면 그러한 危機는 어떤循環的인것을 가지고잇스며 또그것이 人間이가진 運命이니까、人間이란 언제나 서로理解못하고 갈등하면서산다 그러므로 人生은 끈힘업는 誤解이다 그러나 뜻밧게 人生을理解하는 瞬間이차저오는 때도잇다 그瞬間을 잘붓잡는것이 藝術家의 使命이다 다시말하면 人生이란 矛盾에 充滿하엿다 그

【矛盾의充滿】이 人生의矛盾을 感受하는 瞬間이야말로 우리가 自己自身에서逸脫하는 가장 아름다운 瞬間이다 그리고 우리는 現實을 그냥그대로 享受하자、現實에서出發하야 自己思想을 作成하자。』(以上 河瀨好論譯參照)

『우·제누·다비』。이는第一回로 民衆賞을 바든作家이다 그의作品『北호텔』은『포퓌리즘』主張의 代表的作品이라고하것다 (이作品은『루이·주베』主演으로 映畵化되엿다는데 輸入되지못한다니、매우 遺憾이다) 이作品은 맛치『필립』의『[illegible]』과 恰似한데가잇다 巴里의 勞働者거리에잇는 貧弱한 旅館의 主人一家, 그下女들, 宿泊人들의 勞働者, 店員들의 生活을 描寫한作品이다。作者는 單純하나、아무虛飾업는 文體로써

【民衆의純情】과 그氣風을 잘描寫하엿다。

×

人格破壞者로서의『푸르ー스트』의藝術이 그의藝術로서『클로드·업』하엿슬때、우리에게 커다란 注目을끈다。이러한意味에서『작크·리비엘』의先驅的役割도 놉게 評價하지안흐면안된다。『발레리』『아랑』의 知的役割이야말로 또한 不安克服의 知的努力이되엇다 文學上의不安을 科學의發達에依한 機械的手段의增大 即 所謂、物質文明의 影響이다고하면서 그것을 世界的現象과 가치떠들대에『발레ー리』가 詩의

【쌍시빌리테】問題를 들어 이것을文化 各分野의要素로 精神의綜合的협이될수잇다고하엿다 그의말하는『쌍시빌리테』는 一面에선 知性의問題에선 超理智的所產을意味하고잇다.

時調詩學 ④

數韻과音樂의關係

安自山

第三章 組織

無릇詩歌의 美的表現은 散文의內容보다 緊縮하고 集中的인것을 特色으로삼는다 그러므로 그表現의

『形式』도 스스로 規律을가질것이 當然하다 調의階段도 亦是그것이 詩인까닭에 簡單한形式을 取하여된것인대 그形式의組織은 다른詩體보다 極히理想的으로 되엇다니 本章에는 이를 根據하여 說明하노라.

第一節 體段

時調詩의 構成된格格은 人體의外構調와 比等하여 一定한典型이잇고 그

『典型』內에 部分이잇다 即一篇을三段으로나누고 그三段은 六句의順序로되니 第一句로 二句까지는 初章, 第三句로 四句까지는 中章, 第五句로六句까지는 終章이라한다.

1 黃河水 맑다더니 初章
2 大聖人이 나시도다
3 草野의 ●●●이 中章
4 모도니러 나단말가
5 어즈버 淸風明月을 終章
6 누굴주고 니거니

第一段初章은 篇頭의序首을起하고 第二段中章은 上을承하여 敍說한것이오 第三段終章은 全文을 歸結한것이니 그러므로全篇構成의素要는

『起敍結』의 秩序로 組織되어서 매우簡明하고 純正하게된것이다. 이三段組織의 由來를 말하면古詩歌또는 樂典上의 通則을襲用한것이라 百濟井邑詞도 六句二段으로 되엿거니와 西京別曲 滿殿春別詞 翰林別曲等이 다三段이오 鄭瓜亭도 前後各三段이요 處容歌도 六段으로서 每段 三等으로 區分된것이다

『古詩』의 體段은 어떤나라文範을勿論하고三段으로 組織함이 例事다

秋期學術講座

佛敎文章에도 三分說이잇스며 漢文에도 詩傳의文體는 만히六句三段으로되엿바 召南의 蕉賈章 또는 國風篇等이 그러한例라 그러므로時調의 體段도 自然的인 構成으로보기도可하다 그러나 이를音樂上의 歌調로보면 實로西洋樂律의 作曲法도 各部分의 均衡과對比를 主眼으로하여 起承의三節로 構成하니 時調詩의體段도 이와가튼 思考作用으로써組織된것이다.

第二節 數韻

詩의詩된 要素는 韻律에잇고韻律은 먼저 音數의規律을 排設함에잇다 即詩의韻律은 거진『音數』의制限에依하여 그形式을 構成한것이다 그러므로 時調의 形式上價値도 이音數即數韻을 嚴立함에잇고 그數韻의組織은 一篇의內脈에잇어서 六句가 律動的으로된것인데 正則과變則이잇스니 正則은 아래와갓다.

時調의數韻

初章	一句(內)	七
	二句(外)	八
中章	三句(內)	七
	四句(外)	八
終章	五句(內)	八
	六句(外)	七

全篇의數韻은 一章이單位요 一章의 數韻은 一句가單位로서 內外二句로 對立한것이라 그의字數는 初章이 內七外八이오 中章의韻은 初章을反復하여 同律로되엇다 終章은 前章의例에 反하여 內八外七로되엿다 그數가 前章과 反함은 다름아니라 全篇의律을 規則的으로 反復하여 完結하기爲함이니 即그內八은 中章外八을 聯貼한것이오 그外七은 初章內句律에 旋合시킨것이니

『漢詩』과가치 擬尾連環과 首尾의律의 回旋竝合함을 피한것이다.

在來로傳하는 時調詩의字數는 一定치못하여 其定型을 차저낼수가업다。그러나 그文句에伴한 曲調를 對照하면 그 長短치는 點數에依하여 其定數가 發見되어진다 即 그點數는 六點으로 全刻이라야 單位를定하고 六點을 二分하여 上半刻 下半刻으로되되 文字는 上半刻에 二字 下半刻에 一字를 配合하여 唱한다 그러므로 그點數의次는 順序에依하여 七八의數韻이 成立됨을알것이다。

初章에서 上半刻 三點이오 그다음은

『全刻』六點을 三回連打하며 末에無音全打로 三點을친다 그全打의 三點은 最初上半刻三點과 餘刻으로지은 作曲法上 旋律의原則으로 한것이라。

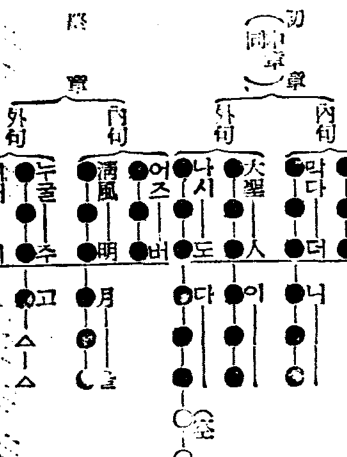

終章末端의△五點은 略하야 有文不唱하는것이다.

新刊紹介

▲日鮮書簡文範 徐載壽著 發行所 京城府齋洞町一二三 中堂書店 振替京城九二一番 定價一圓二〇錢

▲歷史朝鮮女流詩歌選 申龜鉉譯註(朝鮮文庫) 發行所 京城府鍾路二丁目耶蘇敎書會內 學藝社 振替京城一六一四番 定價五十錢

▲時光 十月號 創刊三十週年記念號 發行所 京城府淸進町一 時光社 振替京城五七四三番 定價十二錢

▲戰線紀行 皇軍慰問 文壇使節 朴英熙著 發行所 京城府鍾路二丁目八六 博文書館 振替京城二〇二三 定價一圓

▲朝鮮行政 十月號 發行所 京城府太平通一丁目四三 帝國地方行政學會朝鮮本部 振替京城三三〇二番 定價五十錢 送料二錢

哲學大講演會

演士 演題

都市의社會的特質 城大教授 秋葉隆氏

哲學의統一原理 佛專教授 金斗憲氏

▽…十一日(水)午後七時·於本社講堂…△

主催 中央佛專學生會

後援 朝鮮日報社學藝部

家庭醫學

姙婦와 榮養

榮養改善에依해서 死產이업서진部落

姙娠中의 攝生法에 對해서는從來여러사람에 依해서 말이만흔대 特히 重大한것은 榮養의問題로서 이것이 適當히 行하여지지안키때문에 母體의 衰弱을 招來하여 流早產을 이르키例도 決코 적지안습니다。

어떤部落에서는 死產村이라고 이를만치 流早產이만햇든것이 그後三個年計劃에依한

榮養改善의結果

마침내 死產이 全然업고 一年以內의 乳兒死亡도 顯著히減少해서 從來의不評을 一掃햇다고합니다. 얼마나 姙婦에 잇서서 榮養上의 注意가 重大한가는 이것을 보드라도 알수잇습니다.

·그러면 姙婦에 잇서서 特히 어떠한 榮養素가 重要하나하면 먼저비타민과 無機質은 그兩大關이라 할것입니다。動物實驗에 依하면 비타민B의 攝取를 禁하면 絕對로 姙娠치안코 또 滋味잇는일로는 印度에서 北部의 婦人은 死產과 早產이 大端히적고 이에反하여 南部의 婦人은 그三倍나된다고하는대 그原因은 北部의 婦人은 비타민B와C等이 豐富한

野菜와小麥等을

常食하고잇는까닭이며 反對로南部에는 이러한것이 大端히缺乏하고잇스므로 母體의榮養이 損傷되고 特히 新陳代謝가 低下해서 胎兒의發育을 弱하게하다는것이 最大의原因입니다. 이것은아시다싶이 無機質인대 아시는바와가티 胎兒의骨骼과齒牙를만드는대 必要한 成分으로 特히카르슘과鐵、燐은關係가기픈것입니다。따라서 이것이不足하면 骨骼의發育이 不充分하며流產을하기쉽고 또모처럼 出產을해도 아해는大槪虛弱體質입니다

그러므로 한번이라도早產、流產의쓰라린經驗이잇는분은勿論 姙娠中의분은 特히비타민B와無機質의 攝取에힘써야될것인대 그方法으로서는 비타민劑或은一二의無機榮養素를 補給하는데그치는單一榮養劑를 選擇하는것보다도『錠劑わかもと』와가튼 衰弱한胃腸을튼튼케하고 또한此等의榮養素도 綜合的으로含有하는藥劑를選擇하는것이 최신賢明합니다 即『錠劑わかもと』中에는含有量에잇서서 生物中第一이라고하는 비타민B를爲始하여 ADE의各種비타민과 燐、鐵、카루슘等의無機榮養素、리진、히스치진等의發育促進素、胃腸의機能을튼튼케하고 消化吸收를活潑케하는酵素호르몬性物質等이 綜合的으로含有되어잇습니다。그리고此等의榮養素의綜合效果로된

細胞賦活作用

은 衰弱細胞를 賦活强化해서胃腸其他 全身機能을 强壯化하므로 各方面으로의 效果가아울러 母體는 健康을도리켜서 胎兒의發育을조케하고 튼튼한 아해를 安產케됩니다。

疲勞의防止法

우리가 心身을活動하면 疲勞하는것은 何故인가? 以前은 筋肉中의 糖分이 新陳代謝의 昂進에따라 旺盛히消耗되고 諸器官의 動力에 不足을 齎來한 까닭이다 함니다. 그리고 疲勞가 恢復되는것처럼생각해왓스나 最近 糖分이利用되는데는 비타민B가 絕對로必要한것을 알게되엇스므로 疲勞를 防止하는데도 糖分外에 비타민B를 補給하지안으면 안된다는걸 알게되엿습니다。『錠劑わかもと』를 먹으면 貴重한 비타민B가 豐富히補給될뿐아니라 人體內에서 곳 糖分으로 變하는 구리고ー겐과 各種의榮養素를 含有해잇스므로 活動力의 增進과 疲勞防止에 顯著한 效果가잇습니다。

어머니들에게注意

小兒의結核을 早期에發見하는法

小兒의 結核은 大人의 그것처럼 注意를 끌고잇지 안는 모양이나, 實際는 抵抗力이 弱한만치 病勢도 速히進展되며 더욱이 肋膜炎과腦膜炎을 惹起할 때도 적지 안습니다. 그리고大人이면 病을 스스로 診斷할수도잇지마는 아해들은 스스로 모르는일이 만흠으로 一層危險性이잇습니다。

結核에걸린아해는

××微熱××

이잇는일이 흔한대 微熱이잇다고해서 반드시 結核이라고는 할수업습니다 어떤경우에는 熱을 發作치안는일도잇고 또 發病狀態도、肺浸潤、結核性腦膜炎等으로는 갑자기 高熱을내는일이잇고 또平熱、微熱을 反復하는일도 잇습니다。그러나 애기들의 健康에 注意가기픈 母親이면 平素아해의 平常體溫을 알고잇서서 定期的으로 檢溫하여 萬若普通以上으로 熱이잇는경우는 무슨탈이잇는것으로아러야될것입니다。

다음에 動作이 顯著히不活潑케되는것입니다. 大體健康한아해는 疲勞를모르는것으로서終日질르고밤에는잠을잘자는것이 健康兒의 恒例인대 그것이저녁때가되면 집으로와서 실적드러눕는것、이러한狀態도 結核의初期症狀의하나로볼수가잇습니다。

結核에걸린아이는또

××食事××

가不進하고 顔色도 나쁘게되여옵니다。設使海水浴等으로까맛케타도 皮膚에윤태가업고 元氣가업는 顔色을하는애는 充分注意할必要가잇습니다。其他밤에잘때 잠을잘아잔다던기 잘적에盜汗을흘리는것도 有力한初期症狀이라고할것입니다.

如斯한애기들의 健康을도리키고 結核의發病에備하려면 어떠한注意가 必要하나하면、生活을規則的으로 改善하고、조흔空氣를마시며 安眠을하도록 하는것도勿論重要한일이나、根本的인方法으로서는 體內의榮養을 조케해서、體質自體를强化하고、病菌에對한 抵抗力을기르는것이 肝要합니다。이意味로『錠劑わかもと』는胃腸을튼튼케하고 榮養을充實해서、自然治癒力을 增强하는效果가顯著하므로 가장好適한藥劑입니다。

即十數種의 活性酵素와 豐富한비타민B、호르몬性物質等은胃腸의衰弱細胞에賦活해서、消化吸收를活潑케하고 榮養을充實시키는대、更히

××結核××

의勢力을挫折시키는리파ー제、구루다치온、增血作用잇는成分等이 網羅되여잇스므로、結核의勢力은 驅逐되고 血色이조아지고 애기들은次第로 安眠도되고 體重도 增加하는等 結核에걸리지안는 튼튼한體質로 만들수가잇습니다。

이『錠劑わかもと』는二十五日分一圓六十錢 八十三日分五圓으로東京芝公園大門內際わかもと本舖榮養と育兒の會(振替東京一七〇〇番)에서 發賣되고잇는대 近來그聲價를利用해서效果疑問의 類似品을 勸하는業店도잇사오니 注意해주십시요

實話

惡阻의藥으로 乳兒의消化不良도輕快

(北海道和田郡豐浦村) 玉井みよ子

나의長男은 出生當時는 體重이 一貫이나되여서 여러분에게 부러움을바다섯는대生後六個月째 다음의長女를 姙娠햇기때문에 長乳不足이되여 여러가지 飮食을 먹이게되므로 그만 胃腸을 害치고마랏습니다。男便은『네가不規則하게젓을멕여서 그러케되엿다』고하며 날마다

꾸지람만하므로

참으로 혼자서 속을태우고 두어달동안은 애기와함께 울음으로 지냇습니다。어떤날 우연히 생각난것이 이애를 姙娠햇슬때의 惡阻로 苦生할때 親庭에서『錠劑わかもと』를갓다먹고 効果를 보앗든것입니다 곳 近處藥店에서사다가 適當히부시러드려서 멕이기始作햇습니다 나도 姙娠中이엿스므로 그날부터 服用햇습니다。그런즉 어느센지 건정햇든 惡阻도 整調되고、저도 그前姙娠때와가튼 惡阻가업는대 注意를 끌게되엇습니다。그때부터『錠劑わかもと』의 效果에 感嘆하여 繼續服用햇습니다、德澤에 長女의出産은 아주쉽게하고 體重도 八百六十刄입니다

只今 長男六歲、長女는 五歲인대 둘다 자랑하고십흘만치 元氣가잇습니다

大門式急速濾水機

工業用 飮料用 浴場用 陸海軍御用

千人入浴後의濁水도如何한惡水라도淸澄케되고無菌水가되는世界的發明 藥劑不用、營業運水道와 燃料의節約多大 (說明書呈)

世界特許

東京市芝公園 大門製作所 大阪市天滿橋北詰

一家一瓶

家庭必備의化粧液

살결의榮養에……

化粧下에……

살결의衛生에……

面刀後에……

クラブ乳液 (구라부)

ホルモン及びウイタミン配合

N—67

旱害概況과그對策 ②

田作도相當減收

四、田作狀況

南朝鮮地方에서는 今春以來降雨가적고 旱天이 繼續한 까닭에 田作에 잇서서도 大槪植付의時期를 遲延케하고 或은 發芽치못한것 發芽後枯死하거나 其他成育을 阻害케된것等이 不少하엿다 따라서 平年에 比하여相當한減收를 免치못할것인바 南鮮七道의 主要한 田作狀況을 摘記하여보면 如左하다

(가)陸稻作의狀況

陸稻의作付面積은 一九、一八六町步로서 五月上、中旬에播種하엿으나 降雨가업서서 發芽치못한것 發芽後枯死하게된것等이 五、八六七町步에 達하고 九月二十日現在에잇서서의 豫想收穫高는 四二、八七八石으로서 平年作의 一四〇、九一八石에 比하여는 七割이나 減收될豫想이다

(나)麥作의狀況

麥作付面積은 一、〇六〇、七三一町步가되는데 五月上旬以來收穫期까지에 降雨가殆無하엿기때문에 春麥作을 主로하는 平野部에잇서서는 比較的被害는 적엇스나 山間部에잇서서는成熟이느끼때문에 大槪旱害를 蒙하여 結實이不充分한것이 만코 往往枯死의 狀態로서 收穫皆無에 到達한것이잇서서 前年度에 比하여 全羅北道、慶尙南道는 一割程度의 減收를 招來하엿는데 一部에잇서서는 增收를본 地方도 잇다

(다)棉作의狀況

棉作의 作付面積은 一八九、七五一町步인데 播種期의 天候는 一部의地方을 除外하고 大雨에 對해서는 槪히順調이엇슴으로 大部分 發芽되고 其後의生育도 比較的良好하엿스나 五月中旬以降 天旱이 持續되엇기때문에 棉苗의生育을 顯著히阻害하고 枯死에 瀕한것이 漸次擴大되엇다 此等被害棉은 六月上中旬에 追播를 勸行하엿는바 同月下旬에 잇서서의 降雨로 一齊發芽되고 其後도 旱魃이 繼續되엿스나 全南北及慶尙南道에서는 作況이 相當히 回復되어 目下 平年作又는 이에 가까운 收穫이 豫想된다 京畿、忠南北及慶北의 各道에 잇서서는 作況이 不良하여 相當한 減收를 免치못할 모양이다

大正八年以降主要旱害에因한米作減收量

道名	大正八年	大正十三年	昭和三年	昭和四年	昭和七年	昭和十年	昭和十一年	昭和十二年
京畿	[illegible]石	[illegible]石	[illegible]石	石	石	石	[illegible]石	石
忠北	[illegible]	[illegible]	[illegible]					
忠南	[illegible]	[illegible]	[illegible]			[illegible]		[illegible]
全北	[illegible]	[illegible]	[illegible]		[illegible]	[illegible]		[illegible]
全南	[illegible]	[illegible]	[illegible]	[illegible]	[illegible]			
慶北	[illegible]	[illegible]	[illegible]	[illegible]	[illegible]			
慶南	[illegible]	[illegible]	[illegible]	[illegible]				[illegible]
黃海	[illegible]						[illegible]	
平南	[illegible]							
平北	[illegible]							
江原	[illegible]							
咸南								
咸北								
合計	[illegible]	[illegible]	[illegible]	[illegible]	[illegible]	[illegible]	[illegible]	[illegible]

大正八年以降主要旱害에因한沓收穫皆無及七割以上減收面積

道名	大正八年	大正十三年	昭和三年	昭和四年	昭和七年	昭和十年	昭和十二年
京畿	[illegible]町	[illegible]町	[illegible]町	[illegible]町	[illegible]町	[illegible]町	町
忠北	[illegible]	[illegible]	[illegible]	[illegible]		[illegible]	
忠南	[illegible]	[illegible]	[illegible]		[illegible]	[illegible]	
全北	[illegible]	[illegible]	[illegible]	[illegible]		[illegible]	
全南							
慶北	[illegible]	[illegible]					
慶南	[illegible]						
黃海	[illegible]		[illegible]		[illegible]		[illegible]
平南							
平北							
江原							
咸南							
咸北							
計	[illegible]	[illegible]	[illegible]	[illegible]	[illegible]	[illegible]	[illegible]

(라)大豆作의狀況

大豆의 作付面積은 二六八、八一二町步인데 旱魃로顯著히播種期가 遲延되어 六月下旬에겨우 播種을 完了하엿스나 發芽되지 아니한것 又는 枯死하는것이 續出하여 再三追播하엿스나 相當한減收를 免치못할豫定이다 京畿、忠南北及慶北의各道에잇서서 八、七〇〇町步에 減少하고 收穫量에잇서서 八二五、二七二石의 減收를豫定이다

(마)粟作의狀況

粟의作付面積은 一三二、一四一町步인바 播種當時旱天으로 發芽가顯著히阻害되고 其後의成育도不良이어서 相當한減收를 免치못할豫想이다

—(계속)—

錦江發電·旱害救濟 南朝鮮水電創立

三社中心·資本金은二千萬圓

錦江發電의計劃은 旱害救濟를兼하는 一石二鳥案으로서 全北道當局이 積極的으로 進出하여關係方面과 折衝中이던바 事業界方面에서도 湖南에密接한 事業關係를가진 鐘淵紡績을 筆頭로 東洋拓殖、南鮮合同의 各社가모두同水電開發에 協力하기로內定하고 드디어 上記三社를中心으로 資本金二千萬圓의 南朝鮮水力株式會社를 新設하기로되어 目下發電水利關係의 出願資金、整備關係의 準備를 着着進行하는中인바 南朝鮮水電의 企業內容은 如左하다

一、資本金二千萬圓、東拓을 中心으로鐘紡(鐘實)南鮮合同이 出資

二、錦江에서 揚水發電을하고 出力平均四萬三千키로

三、建設費는 資材難의關係도잇서二千四、五百萬圓에 達할豫定

哈爾濱大豆立會中止

【哈爾濱電話商通】過去三十年의長期間에 亘하여 北滿特産界에君臨하여오던 哈爾濱大豆市場은大豆專賣制實現으로 十月十四日限廢止케되엇다 立會는 來十日前場으로써 끗막게되엇는데 十、十一月限의殘玉은 取引所斡旋에依하여 總解合케되엿한다

藥工品需要申請 十五日까지하라

指定藥工品(穀用叺肥料叺鹽用叺)의需給에 關해서는 昨冬總督府에서 그生産 配給及價格에對하여 全面的統制를 實施한結果本年度는 生産이 顯著히增加되고 配給도亦是圓滑하여 需要者에게對하여는 全無不安을 주지안코 그供給을 繼續하고잇는 狀況으로 昨年一昨年의 需給關係가混沌하던時代에 比較하면 實로隔世之感이잇다 總督府에서는 本年度의 이良好한實績에鑑하여 明米穀年度에잇서서의需給에對해서도 一層조흔統制를完遂코저 目下明米穀年度에잇서서의 各方面의 需要數量을 協定中이다 右需要數量의 協定은『各種叺의生産、配給及價格統制計畫書』에依하여 實施한다 卽各需要者는 十月十日까지에叺의 種類別納入場所別、月別의需要豫定數量을 總督府에對하여 申請하여야한다 總督府는 이需要數量을蒐集計檢討한後 生産配給計畫을 樹立하는것이다

그런데 本年度는 周知와가치 南鮮七個道가 未曾有의 旱害로 原料藁品不足의關係上供給數量도 自然限定될것이므로 需要者에의 供給確保를期하기爲하여 그生産計畫樹立에當해서도 亦是苦心이 잇는바이다 各需要者는 右事態를認識하고 自己의 所要量을얻기爲하여는 느저도十月十五日까지에 穀用叺은 道廳에 其他叺은 總督府에對하여需要의申請을할이 必須事項이라한다

通貨膨脹을調節 思惑資金은極力抑制

◇……松原鮮銀總裁談

渡東中이던 松原鮮銀總裁는 八日午後아까쯔기로 歸任하엿는데 如左히말한다

歐洲戰爭의 長期化는 不可避인듯하나 이長期化에依하여 日本의 經濟界에 어떠한 影響을주지안코 繁榮도할수업슬만치 內外情勢가 複雜하다

最近日銀券、鮮銀券이 急激히膨脹되엇는데 現在의膨脹으로는不當한것이라고생각할수업다 況物價抑制와 消費節約等의 政策實施에依하여 自然히 調節될것이므로걱정할것업다 鮮銀券은 本年은 米穀資金의貸出이 期待되지안흐므로 例年가치 膨脹되지는안컷지만 一方 旱害救濟의 資金等이 撒布되므로 增加되기는 할것이다 何如間 朝鮮銀行으로서는 極力으로 思惑資金을 抑制하고 貸出金은 極力回收하여 吸收하는方針을 取할터이다 通貨狀態로서 興味잇는것은 現在의鮮銀券三億、總督府豫算 六億이라는數字가 大正二、三年의 所謂大戰前의 政府豫算六億、日銀券發行高三億이라는 數字와가튼일이다 各銀行의 資金은 자못潤澤한듯한데 公社債에 放資하는外에 他途가업슬것이다 何如間根本的으로는 金利水準化의猶豫期間이 經過되면 利下도 硏究해야할것이다 또 金의買上價引上은 大藏靑木藏相이 引上反對論者로 大藏省에는 아직意向이 업는듯하다 다만滿洲國이 引上

對英米爲替 協定一部修正

【東京電話商通】市中爲替銀行代表는 一昨七日午後一時半부터正金東京支店에 參集하여 海外諸情勢에對해서 對英對米爲替市勢協定에 一部修正을 加하기로決定하고 本九日부터 이것을實施하기로되엇다 今回의 協定修正中 重要한點은 如左하다

一、對英爲替市勢協定中期限附手形의買市勢는 若干引下함

一、對米先物市勢에 對하여는 適般의協定이 買一個月과 今回이것을 六分之一低로한바 今回이것을 二個月까지는 現物에 比하여 十六分之一低인 一本市勢로하고 다시三個月六個月의 現物에比하여 八分之一低로되어 適宜範圍를縮少시킴

紐育爲替金融週報

【紐育五日發商通】紐育爲替市場을보면 英磅公定價格內로 回復된 磅價는 다시四日에는 四弗〇五仙八分之五로 上廻하게되엇다 이로써 至今까지 開戰以來磅價의 沿沿한 落潮에도 不拘코 無爲傍觀하고잇던 英蘭銀行이 비로서 五日市場에 出動하여 磅買相買操作으로 騰勢

鑛業協會 事務協議會開催

全朝鮮各道鑛業協會 事務協議會는 九日午前十時부터 總督府第二會議室에서 開催하고 各協會理事及 各道關係者 總督府關係官等 約五十名이 出席하여 總督府殖産局長의人事後에 關田鑛山課長의演示、橋本事務官의『鑛業協會의執務에對하여라고』題하여詳細說明演述하고 質疑應答이잇슨다음 午後二時散會하엿다한다

海苔販賣會社 七日創立完了

朝鮮海苔의販賣를 一元的으로統制하기爲하여 前부터 設立을急이하고잇던 朝鮮海苔販賣會社(資本金十九萬圓)는 七日午前京城商工會議所에서 創立總會를開催하고 定款其他原案대로可決 役員의選

福德無盡의 合倂談急進

朝鮮中央無盡의福德無盡買收合倂은 馬場福德無盡社長生前에 古庄社長及三木專務와 再三折衝하고 買收價格의點에 若干差異가잇서交涉이成立되지안헛는데 故馬場社長도 國策에順應하여 合倂할意圖이엇기때문에 今秋까지에는協

朝鮮電氣鍛金 七日東京서創立

朝鮮電氣鍛金(資本金五百萬圓)은 東拓 鐘紡 日本電氣鍛金의三社에서 創立을 準備中이던바七日 東京東拓本社에서 創立總會를 終了하엿다 同社는 旣報와가치 富寧水電을活用하여 카ー바이드工業을 하는것으로 이미現地에서는 工場建設에 着工하고 明年上期中에 起業豫定인바 社長에는 日本電氣鍛金의東馬三郞氏가 就任하고 東拓에서는 富寧社長 竹內健郞 理事上內彥策의 兩氏가 取締役으로入社하엿다한다

朝鮮에서도 人絹링크制 十月一日遡及實施

【大阪電】人絹協定絲及 링크制를 朝鮮에適用할問題에 關해서는 朝鮮總督府、人絹聯合會及朝鮮人絹織物工業組合에서 協議中이던바 成案을어덧스므로 大體로十月一日에 遡及하여實施하기로되엇다 右에關하여 人絹聯合會에서는 近日中에 理事會를開催하고 最後的決定을 行할터인바 實施要項은 如左하다

(一)朝鮮人絹織物工業組合所屬組合員이 朝鮮에서製織한人絹織物을輸出(滿關支向을除함)하고 또는朝鮮『스·파』人絹、綿絲布同業組合所屬會員으로 하야금 輸出시킬境遇、이에 要한 人造絹絲 絲量에對해서는 朝鮮總督府에서 證給한 輸出證明書를 添付하여人絹聯合會에 請求할때는 聯合會加盟員은 當該絲量을 限度로하여 朝鮮人工組加盟組合員의 希望하는 特約絲別로 定한價格으로써 元賣商을 通하여賣渡할(二)이 境遇에 人絹聯에서는 總計千八百函을限定으로하고 特約絲를賣渡할 特約絲의 販賣價格은 現行人絹聯對人工聯의 協定價格에 依함(三)特約絲로서 製織한 人絹織物이 輸出하기에 不適當한境遇에는 當該人工組加盟組合員은 朝鮮內需給配定人絹絲의代品으로서 製織輸出할(四)人絹聯加盟會員은 荷渡한特約絲에 對하여 人絹直封度에 百五十五封度의率로서『펄푸』를取得할(五)朝鮮人工組合員은 特約絲의 荷受後五個月을 限度로 하고 製織輸出을 行할 義務를負함

(六)朝鮮總督府는 朝鮮人工組加盟組合員에對하여 輸出注文을 擔保로『링크』配定證明書를 發給하여 人絹聯特約絲를 請求케함 그리고實施에當해서는『링크』의圓滑한運用을 期하고저 미리特約絲를『링크』式으로 朝鮮側에提供하고 輸出할때마다 이것을 補給하는方法을 採用하기로되어 이미商工省으로부터『링크』配布의 許可가잇섯다

米資金取入中止?

米穀資金의 西朝鮮、黃海方面으로부터 需資가잇고 東拓、殖銀方面에서 撤當케되엿는바 同資金의 放出에는 米穀統制上相當한問題를 胚胎할것으로 關係方面에서는 愼重을期하고 當局과도協議中이며 이進行은 重大視되고잇다 卽本年度米資融通上問題로서 提起되는것은 如左한諸點이잇다

一、米穀低資의受入과 放出의使命은 本年度의 境遇의 米穀事情과는全然反對의 對策이오

一、차라리米穀需給政策으로말하면 本年度는 全然事情을달리한다

三、그러나全然 同資金을放出치안는다드라도 米價는公定되어잇서 安全한放資物이므로 一般市中銀行의進出도 考慮되어 이境遇의金融은 農民層에게 미치지안는것

等에依하여 恒例의 米資受入은 中絕이 豫想된다드러도 이러한立場에서 相當히 議論이 豫想으로될것이라하고 잇다하다

旱害救濟用 雜穀運賃 滿鐵에서割引

【奉天電話同盟】滿鐵에서는 南鮮旱害地方罹災民救濟에 協力키爲하여 十月十日부터 明年六月三十日까지 會社所管線內運帶取扱各驛發京城以南 朝鮮各線運帶取扱各驛到着의 罹災用汽車取扱 高粱、包米、粟、稗及大豆에對하여 會社所管線內 普通運賃率의三割 朝鮮各線內五割引의 特定取扱을實行케되엇다한다

價格停止令下 中小工業對策 全朝鮮工業大會에提案

第六回全朝鮮工業者大會는 來二十四、五의兩日間大邱에서 開催할터인데 各所로부터의 提案으로써 九日까지到着한것은 如左하다

▲朝鮮工業協會提案

一、技術員短期養成機關의 設置를要望함

一、主工業에關聯한 附帶工業을擴充促進시키기를 要望함

▲釜山工業俱樂部提案

一、事變下 各般統制에依하여規整되고잇는 工業關係事項에對해서 當業者에게 그認許可를指令함

▲平壤工業俱樂部提案

一、工場經營指導員의養成을要望함

▲大邱工業俱樂部提案

一、朝鮮內工場의 地方分散化實現을 當局에要望할件

二、價格停止令下에 잇서서의朝鮮中小工業의 振興對策에 關하여 要望件

三、朝鮮工業協議會發展助長의爲하여 本協會主催下에 朝鮮內 樞要都市에서 開催하기를要望할件

業의 懇談會를 開催하기를要望할件

梅輯線全通試乘記 ④

이梅輯線鐵道沿線中에서 東邊道一帶에서 가장 큰都會는 通化이다 이通化縣은 제법 큰驛으로서 驛附近에는 東邊道開發會社의 通化事務所와 鐵道社宅들이 나란히 서잇다 通化市街는 驛으로부터 約十五里假量相距되는곳에잇다 渾江이南으로 鴨綠江으로向하여 흐르고잇스며 山이에워싸고잇서서 風景이조타 通化縣公署와 通化省公署의 所在地로 卽 通化省의 政治經濟의中心이다 옛날에는 滿朝의封禁地이엇는데 同治七年(日本年代로 明治元年)에開放되엇다 그뒤부터 山東方面으로부터 移民이 이곳으로 모혀들어서 漸漸發展되어왓다 그리하여 光緖三年(明治十年)에 通化縣을새로 設置하여 縣城이되뒤로는 木材業이 勃興하고 金鑛이開發되며 藥草皮革及雜穀의 集散量이 漸漸增加하여엿다 그리고 또移民도 자꾸增加하여엿다 現在通化市街人口는 約四萬七千人이며 通化縣內各農村部落에 集團移民으로 入植된 朝鮮農民은 百六十戶에 九百九名이다 이밖게 分散的으로 移住한農民을 合하면 그數가 相當할것이다 通化市街는 城內城外로 나누어잇는데 城廓에는東西、南으로 三門이 서잇고 城外는西關、東關、南關等으로나누어잇는데 東關以東은 商業地區로서 가장繁昌하고 朝鮮사람도若干飮食店 其他商業에 從事하는사람이 잇다한다 어쨋든 이通化市街는 東邊道地下資源의 開發과 이鐵道의 全通에따라 아프로 漸漸發展될形勢에잇다 朝鮮사람으로서 東邊道에 進出하고저하는이가잇다면 먼저 이通化市에발을드려노코 士豪를잡아서 次次손을버려노는것이 조흘것으로생각된다

◇……◇

이通化는今年一月부터 滿洲航空會社에서 定期航空路로 定하여 新京 通化 中江鎭(朝鮮平北)間에 一週二回式 運航하고잇서서 陸上으로나 空中으로나 交通은 便利하게 되엇다 그리고 또方今 通化로부터 臨江(中江鎭對岸)사이에 鐵道를 建設하는中인데 通化로부터 八道江에이르는 鐵道는 지난 六月에 벌써 假營業을 開始하엿스며 明年六月에는 臨江까지 全線이 開通되게 될豫定이다 이鐵道는 大栗子溝의 鐵山開發과 鐵炭을 輸送하는것으로 이鐵道가 完成되는때에는 鐵石과 實材를運送하게되리라한다 大栗子溝鐵山은 바로 朝鮮中江鎭對岸인 大栗子溝에잇서서 從來의 交通은 대개鴨綠江水運으로 나 朝鮮側의 自動車道路를 利用하여오앗다 그런데 滿洲國의 治安工作이 漸漸 조하저 가며라 最近에는 通化臨江사이는 七時間 老嶺臨江사이는 一日行程으로써 自動車로 交通할수잇게 되엇다 그러나 가끔 匪賊이出沒하므로 아직 安心하고 다니기는 어려운 形便인 모양이다 이大栗子溝의 鐵鑛은 滿朝末年에 어떤 朝鮮人이 처음으로發見하여서 領主와 相議한끄테 東邊에 點在한 鑛石을 蒐集하여 製鐵을 하기시작한것인데 鑛米가 일어남을 따라 滿洲國式 製鐵을 하여오다가 明治二十八年에는 다시數名을 資하여 同時에 南滿及 満洲興業地에잇는 鐵石도 採集하고 光緖三十三年에 와서는 領主는 三井系 炭鑛으로부터 鑛炭을 求하여 滿國式 製鐵을 하여보앗스나 成績을 내지못하고 말엇다

大栗子溝의 主要鑛石은 赤鐵鑛으로서 平均含鐵品位는六十三퍼센트에 달하며 北米合衆國에 자랑하는富鑛이다 그나라의 鐵鑛生産額約九十퍼센트를 차지하고잇는『스페리올』湖沿岸의 所謂大湖鑛은 平均 含鐵品位五十一퍼센트五에 不過하다 이에 比較하면 이大栗子溝鐵鑛의品位가 優秀함을 알수잇스리라하다 그理藏量은 七千二百萬噸으로推定하고잇다 東邊道開發會社에서는 今年度에 廿萬噸假量 出鑛할豫定이라하며 漸次로 發電所 機械工場 火藥工場等도 完備할豫定이라는데 이런近代的 施設을 完備하여감에따라 이鐵鑛은 참으로 놀랄만한 鑛量을 내게될것으로보인다。(繼續)

東邊道進出에는 通化에土豪를잡으라

本社特派員 李鍾模

滿洲重要農産 減收를豫想!

【新京九日發同盟】康德六年九月一日現在의 第二次全滿農作物收穫豫想高는 十月九日發表되엇는데 重要農作物豫想은 七千八百三十二萬噸으로 前年同期에比하여 僅僅約五萬噸의 減收가豫想되는데 七月一日現在의 第一回豫想收穫高에比하여 三百萬噸의減收를豫想케되엇다 今番減收의豫想高는 第一回豫想에서는 近年의 順調로운 推移를걷어오던對하여 今年은 七月當初에 南滿一帶에 七月中旬으로부터 八月上旬에결처서는 中南滿에 旱魃이잇슨후 全滿에亘하여 各地方에 小部分的이나마 水害가잇섯기때문에 이가튼 減收豫想을보게된것으로 今後順調로운 推移를 다 조금良好한結果를 어드리라고 豫想된다 이中主要한 品目의放棄高는 大豆約四百九萬噸高粱約四百六十四萬噸 粟約三百六十三萬噸 玉蜀黍約二百四十八萬噸、小麥九十六萬噸 水稻約七十一萬噸인데 前年에比하여 大豆는 約十九萬噸(五%) 粟八萬噸(一%)으로모두 減收로되어잇고 高粱은約七萬噸(一%)小麥一萬噸(十二%)水稻約十萬噸(十六%)은 增收로되어잇다

東京電氣에 新役員

全南漁聯에서는 役員改選의 結果 ... 一、水産聯合會 一九〇〇株 慶北同 六〇〇 黃海同 二一〇 水産聯合 一〇〇

二、買受業者側 鴨田睦太郞 三〇〇 金容萬 二五〇 加藤俊次 一五〇

寸鐵

▼…第一次歐洲大戰前의 政府豫算六億 日銀券發行高三億을 第二次大戰에當해서 朝鮮銀券三億

▼…자미잇는 이數字對照! 여는 이數字對照量는 戰爭은 難免이랄시라도 朝鮮의經濟力이 第一次大戰前의 內地와가튼가

▼…朝鮮對外貿易은 米曾有의出超新記錄 但第二國輸出이 急激增加를바리기어려웁고 滿關支輸出을바닷고잇서 어디로더나갈가가問題

▼…이때에잇서 寡頭와 握手하고 새로운 組織下에 彼我一致協力이必要

▼…錦江發電計畫進行 洛東江等도 發電이 若何? 旱害救濟보다 根本的對策으로 가장 妥當한 이런事業이 아닐까 官民새삼스럽게생각케한다

市場六感

株……外務省의 紛糾는 混沌狀態에잇서 外交가 가장重大한此際에 國民의失望을 誘發 ▲一方 歐洲和戰에 對하여는 戰爭은 難免이랄시라도 買方이 苦待하고 잇는경과가는 大東亞建設은 速開되지안흘모양 ▲그러므로 買方의嫌氣投賣를 助長하여 人氣는相當히弱化 ▲游資膨脹은 큰威力이 잇기는하나 環境狀勢를全然 無視하여버릴수도 업서目前天만 잇스면 팔게될듯 ▲特히 雜株高의 支援이 업서지면 東新만은 一段下價를示現하고야 말모양

今日의市勢 九日

株式 關門割로 崩落

前場下放 休日을지난 今朝는 東新一圓六低인 百五十二圓五、滿業四低인 八十二圓三、鐘新一圓八低인百十一圓九에下落되後 東新은下止모양이다가 引際에는 다시反落되어 結局東新百五十一圓八、大新八十四圓六、鐘新百十二圓에 大引

後場更崩 後場은東新二圓四低인 百四十九圓四로 百五十圓臺를 겨우下止大墨가깨지고 鐘新一圓八低인百十一圓一에 崩落寄付後 모양이엇다。

大戰期待稀薄

政府의 正式回答은 아직업스나 大體는이것을拒否하는것으로서 英國側의 和平提議에對한 英佛의長期戰은免치못할것이나 但和平이決裂된다하여서 獨逸는바와가튼電擊作戰에나올것은 아니고 적어도 數個月을 두고·彈

米期 無賣買로全休

前場閑寂 立會하나마나의 同樣으로 賣買가업서 場을始한後 無賣無買로場을止하엿다

後場無賣買 後場도無賣買에終始하엿다

正租 閑散尤甚 不成

前場不成 一休今朝도또한 同樣으로 一本의賣買가업시 場을始한後 從前時日의狀態로 閑散寂寞裡에場을止하다

後場不成 後場도 亦是不成

大阪米雜記

【大阪電話商通】産地側과 內地側의間에 塞來四等十六圓二、二十錢으로부터 十六圓五六十錢에까지에 相거리 이엇다

正米 新米出廻開始 各市場에喜色滿面

京城 新開拓으로 부러의精白側은 一轉 然閑을 펏스나白米는 十日부터 大幅引下를 압두고 業者에게 相當한打擊을수게되므로 一般으로 苦慮中이다

仁川 東京의 注文이잇고十一月積出入注도 價位關係와 當局의 注意도잇서 若干求가잇섯스나 다시금 取消되고 新殿局價에는 奧地에서 賣買치안케될분 去來가 안될것

木浦 大略하던新正租가 近鄕으로부터 多少보이어 市中人氣에刺戟을주엇는데 品質은優良 三等及銀坊主種이다 大體로大勢는 硏究商談程度로서 新公定最高價에依하고 잇는모양이며 이대로推移되면 中旬으로부터 下旬에결처서는 新米를入手할수잇슬것이라고하여 當用精白側이原料整備에 消化하고잇다

群山 겨우 新正租가近鄕으로부터 出廻하기시작하엿스나數量이적어 硏究商談程度인데 在米가全然업는市中이나 買盛이旺盛하며 大體로 銀坊主인데 新最高價格으로서 去來가成立되고 目前新米氣分을 觸發시키게되어 中旬부터는 本格的으로 出廻될것으로보이엇다

鮮米는 新米가出廻되기만을 鶴首苦待하고잇다

釜山 新米도여지만 買注도 업는 市中은無風狀態를 繼續하고잇고 新米가出廻하기만을 苦待하고잇스나 아직案內조차업스며 當局의奧地買出協力도 別로効果가업서서 本新米期에入하기까지는 期待할수업서서 當分間은 地場消費需用과 往來로보이어一層活潑하여 이다

大邱 아직 新米가보이지안허 市中은 小口鮮米의 去來를 注視하고 全穀取引의機能을 喪失한것가트 形便이고 地場人氣

仁川在米減少

仁川在庫米는 前週에比하여 無檢品四〇二叺의減退를 示하엿는데 在品을細別하면 左記와如하다

▲白米四斗入一五〇叺 五斗入四八三叺▲正租四七七叺▲大豆六六六叺▲雜麥三、六八三叺▲小麥三五、七一六叺▲白麥七一八叺▲粉米四七三叺▲粟四四六叺▲高粱二、八〇八叺▲黍其他三一三叺雜豆一七〇叺▲糯米四七八叺一、二〇〇袋▲內地米二、七三三叺▲蘭貢米三、七五七袋

府에서는 七日白米의 移出檢査를中止햇다 그리고同總督府에對하여 注目하고 잇다한다

東京國債 ▲甲號 五分一〇五、三五▲一〇四分一〇三、五五▲二回四分一〇三、五〇▲米貨五分半三八六、〇〇

朝鮮對外貿易은 未曾有의出超

橫濱生絲不勢

【橫濱電話商通】歐洲戰局에對한 浸水觀望을세우고잇서 休日中入電은 紐育株式後落을報하엿스므로 內地環境의低調와아우러 人氣가어서 再次高價를取引하고 先限도 一千五十圓乃至十八圓低로 不二十圓에 寄付되어 大引十四圓低인 八十五圓에 이다

物價 小麥反高

小麥은그간 出廻가 順調하여 低落步調를밟고잇드니 新麥의 모두四十錢高인 三十一圓、三十四八十錢으로되엇다

果物類低合

果物類는季節物을 中心으로 入荷가 順調하여 梨(長十郞)는 二百五에三、四十錢低인四圓三一圓、二百二에二十錢低인四圓一三圓二十世紀는三百에 四十錢低인 五圓一二圓으로되엇스며 牛栗은五升入一斗에 一圓八一圓二들로 되엇다

今日財界 九日

◆米 (單位錢) 仁川期米先限 朝取正租 京城一等白米百斤 正租(仁川級)一等 滿栗(鎭南浦)一等 京城金一匁(賣)

◆株 (單位十錢) 朝新 東新 鐘新 鐘紡新 綿布 棉花

京城物價 九日

▲白米(一石、單位圓) 特等 一等 ▲鮮白米(京城小賣商組合) ▲絹織物 ▲本絹部 ▲交織部 ▲毛絲 ▲石油 ▲石炭 ▲木材 ▲鐵物 ▲砂糖 ▲洋灰 ▲肥料 ▲紙物類 ▲染料 ▲牛皮

海外經濟 七日

銀行券 七日	金利手形交換	鰯油粕麥粉	金銀價	對外爲替	正米	正租	雜穀	綿絲布	滿洲商況
[illegible]	[illegible]	[illegible]	[illegible]	[illegible]	[illegible]	[illegible]	[illegible]	[illegible]	[illegible]

鄭運得證券取引店 京城府黃金町

株式 東亞證券 賣買 京城黃金町

株式現期短 京城黃金町 電代表② 八一〇一 吉村榮作 近江米正期 米界情報 贈呈 仁川本町 日報內營業案內贈呈

朝取短期賣買高 / 東京短期 / 大阪短期 / 大阪長期 / 東京現株 / 生糸 / 綿布 / 棉花

[illegible]	[illegible]